новости | ЦБ отмечает восстановительный рост входящих платежей в экономике —2

новости | Члены московских избиркомов получат доплату за работу во время семидневного голосования по Конституции в условиях коронавируса —3

Коммерсантъ

Газета издательского дома «Коммерсантъ» Издается с 1909 года. С 1917 по 1990 год не выходила по независящим от редакции обстоятельствам. С 1990 года выходит в еженедельном режиме. С 1992 года — в ежедневном.

Пятница 14 августа 2020 №145 (6866 с момента возобновлени

kommersant.ru | КоммерсантъFM 93,6

новости | Израиль при посредничестве США заключит историческое мирное соглашение с ОАЭ —4

новости | Пикеты во время изоляции признали малозначительным нарушением —3

От Российского фонда помощи —8

Лука беда начало

На Западе решают, как наказать Белоруссию, но не отдать ее на растерзание России

Госсекретарь США Майк Помпео в четверг призвал к проведению в Белоруссии новых президентских выборов. Скорее всего, с таким же призывом в пятницу выступят министры иностранных дел стран Евросоюза. И США, и ЕС ранее заявили, что состоявшиеся 9 августа в Белоруссии выборы не были «ни свободными, ни честными». Они намерены ввести в отношении большого числа белорусских должностных лиц санкции за фальсификацию результатов голосования и насильственное подавление протестов оппозиции. В то же время и перед ЕС, и перед США стоит непростая дилемма: как наказать Минск, но не допустить усиления его зависимости от Москвы.

«Все пошло не так»

Главной темой намеченной на пятницу видеоконференции глав МИДов стран—членов Евросоюза станет Белоруссия. Накануне в Еврокомиссии заявили, что президентские выборы в этой стране не были «ни свободными, ни честными». Бессменного белорусского лидера Александра Лукашенко, за которого, по утверждению местного ЦИКа, проголосовали более 80% белорусов, не поздравил ни один высокопоставленный европейский политик или чиновник. Зато многие из них жестко раскритиковали его за зачистку политического поля накануне выборов и насильственный разгон митингов несогласных с объявленным результатами. При этом Александра Лукашенко на Западе вновь, как и несколько лет назад, стали называть «последним диктатором Европы».

«Все пошло в неправильном направлении, и нам нужно снова ужесточить меры»,— выразила общее мнение министр иностранных дел Швеции Анн Линде. Она, как и другие представители западных стран, не скрывала досады: как раз в последние годы наметилось заметное сближение Белоруссии с Евросоюзом и США. Запад ослабил санкции в отношении белорусских властей, Минск вновь стали посещать высокопоставленные лица из Европы и Америки, Белоруссию стали активнее вовлекать в проекты «Восточного партнерства» ЕС и энергетическое сотрудничество, США вот-вот должны были впервые с 2008 года направить в страну своего посла.

Реакция Александра Лукашенко на массовые протесты разочаровала как руководителей западных стран, так и многих россиян (на фото: цветы и свечи у посольства Белоруссии в Москве) ФОТО ЭМИНА ДЖАФАРОВА

Эти меры отчасти были призваны мотивировать Александра Лукашенко двигаться в правильном направлении (часть санкций, например, сняли после того, как он освободил некоторых политзаключенных). Но не менее, а, возможно, и более важной целью ЕС и США считали ослабление российского влияния на Белоруссию. Так, бывший советник по национальной безопасности президента США Джон Болтон в своих мемуарах пишет, что посетил Минск в 2019 году, чтобы «всем стало ясно, что, несмотря на далеко не идеальный послужной список Белоруссии в вопросе прав человека, США не дадут России просто поглотить ее». В том, что российские власти вынашивают в отношении соседнего государства такие планы, он не сомневался.

Накануне пятничной видеоконференции многие европейские дипломаты высказывались в схожем ключе. Ряд глав МИДов стран ЕС заявили о необходимости ввести санкции в отношении белорусских властей, однако, судя по всему, на данном этапе речь пойдет не о каких-то масштабных, например секторальных, мерах, а о персонализированных черных списках. В них, как ожидается, внесут представителей ЦИК Белоруссии, сотрудников силовых структур страны, ответственных за принятие решений, других должностных лиц.

Глава МИД Чехии Томаш Петршичек допустил, что в ход могут пойти и некие «экономические рычаги давления на Лукашенко» и что, в частности, может быть прекращено финансирование ряда проектов «Восточного партнерства» в Белоруссии. Однако широкой поддержки эти идеи пока не получили. Коллеги Томаша Петршичека из других стран ЕС подчеркивали, что нужно наказать белорусские власти, а не граждан. А министр иностранных дел Латвии Эдгар Ринкевич прямо сказал: введение жестких европейских санкций будет означать, что Белоруссия «полностью попадет под влияние России».

новости — с3

АЛЕКСАНДРА ЛУКАШЕНКО ПРОВОЖАЛИ ВСЕМ МИНСКОМ

ВСЕНАРОДНО ИЗБРАННОМУ ПРЕЗИДЕНТУ БЕЛОРУССИИ ЖЕЛАЮТ СТАТЬ ВСЕНАРОДНО ИЗГНАННЫМ

Белоруссия в новом формате протестует против насилия и объявления президентом Александра Лукашенко. Улицы Минска с утра заполняют женщины в белом и с цветами, а автомобили замедляют ход, создавая пробки. Но главное — несогласие с итогами президентских выборов теперь высказывают те, кто вроде бы считался опорой Александра Лукашенко,— рабочие крупных заводов. Власти при этом заметно снизили уровень насилия, и это настораживает некоторых собеседников спецкора „Ъ“ Владимира Соловьева.

В Минске 13 августа все было не так, как обычно. Если, конечно, под «обычным» понимать жесткие задержания и избиения людей, которые стараниями силовиков превратились в повседневную рутину. С утра сотни одетых преимущественно в белое женщин и девушек пришли на проспект Независимости с цветами в руках и пошли вдоль него, заняв тротуар. Кроме букетов они несли нарисованные от руки плакаты: «Мир и Любовь! Мы вместе!», «За честные выборы!». Саундтреком к шествию был непрекращающийся гул клаксонов десятков машин, замедляющихся до скорости идущих.

— Мы хотим, чтобы политзаключенных освободили. То, что творится на улицах,— ужасно. Бьют наших братьев, сестер без разбора. Мы хотим, чтобы наш голос услышали, хотим перемен и хотим, чтобы нас не били,— рассказали „Ъ“ две участницы шествия, у одной из которых на днях была задержана родственница.

с3

Капиталу по-прежнему лучше на Западе

На фоне падения прибыли в экономике РФ его отток в январе—июле вырос на 53%

Согласно данным ЦБ, сальдо платежного баланса в июле 2020 года неожиданным образом оказалось в плюсе на $2,2 млрд, чему во многом послужил крайне низкий импорт услуг и неплохие показатели экспорта нефти. Ни положительный торговый баланс, ни валютные интервенции ЦБ в рамках бюджетного правила не перекрыли отрицательное сальдо по капитальному счету — вывоз капитала частным сектором только за июль составил $6 млрд, за семь месяцев 2020 года он вырос на 53% на фоне падения экспортной выручки и прибыли в экономике.

Несмотря на ожидания рынком перехода сальдо текущего счета платежного баланса к отрицательным значениям, его до сих пор не состоялось. Оценки ЦБ состояния платежного баланса свидетельствуют, что в июле 2020 года оно снова оказалось в значительном (по текущем временам) плюсе в $2,2 млрд, благодаря тому что торговое сальдо достигло максимума с апреля — $6,7 млрд.

Рост внешнеторговых прибылей обнаруживается на фоне восстановления товарного импорта из стран дальнего зарубежья (90% всего ввоза товаров в РФ), объем которого, по данным ФТС, в июле 2020 года превысил уровень июля 2019 года на 0,4% (в апреле он был на 20% ниже, а в июне — на 6% ниже, чем год назад), а также неплохих показателей экспорта нефти. «Экспорт нефти из России должен был оставаться под давлением с мая из-за ограничений в рамках сделки ОРЕС+ (они полностью соблюдены), однако предыдущие месячные данные свидетельствуют, что Россия получала $0,6–0,7 млн экспортных доходов на каждый доллар изменения цены Urals в мае—июне, что выше, чем исторические средние поступления в $0,5 млн для этих месяцев»,— замечают аналитики банка ING. Положительным фактором для торгового баланса оставался и крайне низкий импорт услуг.

«Существенную поддержку (состоянию торгового баланса в июле.— „Ъ“) все еще оказывает подавленный импорт услуг (в два раза ниже год к году). Без него сальдо было бы отрицательным (как во втором квартале, так и в июле). По нашим оценкам, июль внесет наибольший вклад в совокупное сальдо счета текущих операций по итогам третьего квартала (при прочих равных), что будет оказывать давление на рубль»,— отмечают аналитики Райффайзенбанка.

новости — с2

Над «Газпромом» сжижаются тучи

Европейские потребители выбирают СПГ вместо российского газа

«Газпром» в первом полугодии сокращал продажи своего газа в Европу гораздо быстрее большинства своих конкурентов. Компания снизила экспорт в дальнее зарубежье на 18%, тогда как спрос на рынке упал из-за коронавируса и теплой зимы только на 6,5%. Например, Германия, крупнейший клиент «Газпрома», сократила покупки почти исключительно российского газа. Напротив, поставщики СПГ — Катар и США — постепенно увеличивали долю на европейском рынке. По мнению аналитиков, во втором полугодии «Газпром» сможет частично восстановить поставки, но жесткая конкуренция с СПГ сохранится.

«Газпром» в январе—июне сократил экспорт газа в Европу на 18%, до 78,9 млрд кубометров, следует из отчетности компании по РСБУ. На основном рынке сбыта — в Западной Европе — поставки упали на 17% — до 60 млрд кубометров. При этом в Германию, которая является крупнейшим рынком для российского газа, экспорт упал сразу на 25%, до 20,1 млрд кубометров, в Италию — на 14,6%, до 9,9 млрд кубометров. Худшую динамику предсказуемо показала Турция: экспорт в эту страну, куда «Газпром» специально построил прямой газопровод «Турецкий поток», рухнул в 1,7 раза, до 4,7 млрд кубометров.

В Турции «Газпром» вытесняет азербайджанский газ со второй фазы проекта «Шах-Дениз» и СПГ из Катара и Алжира. В Германии, как отмечает Мария Белова из Vygon Consulting, общее потребление газа в первом полугодии сократилось на 2,7 млрд кубометров (в основном из-за пандемии и теплой зимы), а импорт, по ее оценкам, упал на 6,5 млрд кубометров. То есть почти все сокращение импорта пришлось на российский газ. Более значительное падение импорта газа в страну по сравнению со снижением потребления объясняется, по ее оценке, увеличением отбора газа из ПХГ с января по апрель 2020 года и менее активной его закачкой в апреле-мае.

Доля «Газпрома» на рынке стран дальнего зарубежья (в них входят ЕС без Прибалтики, но с учетом Турции), по собственным оценкам компании, рухнула на 4,4 процентного пункта, до 27,8% в первом полугодии. Конкуренты монополии — Норвегия и Алжир — также снизили объемы поставок. Алжир сократил трубопроводные поставки сильнее «Газпрома» — на 28,9%, до 14,5 млрд кубометров. Но основным конкурентом «Газпрома» остается СПГ. Несмотря на обрушение мировых цен на СПГ и связанные с этим проблемы у американских поставщиков, они продолжили наращивать свою долю на рынке.

деловые новости — с6

деловые новости

05 **В России не торгуется**
Оборот ритейла в этом году может сократиться впервые за 20 лет

05 **РРПК ловит льготы**
Рыбопромышленная компания хочет скорректировать сборы

05 **Бензин дорожает по копейке**
АЗС приближаются к выходу на безубыточность

06 **Пенсии пошли на неравномерное повышение**
НПФ в среднем отстали от ПФР в индексации

06 **Фонды разделили рынок**
Брокеры и управляющие спорят о правилах для ETF

07 **Кинотеатрам предъявили веский «Довод»**
Прокатчики фильма решили увеличить свою долю в выручке

07 **Отельерам не дают каникулы**
Гостиницы Москвы бьются за отсрочку арендных платежей

Деньги любят разговор

Телефонные операторы пожаловались на цену трафика «большой четверки»

Ассоциация операторов телефонной связи (АОТС), объединяющая небольшие региональные компании, пожаловалась Роскомнадзору и Россвязи на то, что «большая четверка» сотовых операторов завышает цены на пропуск голосового трафика в своих сетях. Эта услуга, по данным участников рынка, обходится им в 20 млрд руб. в год. Решением они видят госрегулирование цен, но сама «большая четверка» настаивает на рыночных отношениях.

АОТС направила в Роскомнадзор и Россвязь письмо (копия есть у „Ъ“) с просьбой включить компании «большой четверки» (МТС, «МегаФон», «Вымпелком», Tele2) в реестр существенных операторов. По мнению авторов обращения, «большая четверка» намеренно завышает оптовую цену на пропуск голосового трафика для менее крупных операторов, которые закупают его при звонках абонентов с телефонов фиксированной связи на мобильные. Для абонентов крупнейших сотовых операторов минута голосовой связи стоит в среднем 0,8 руб., тогда как на оптовом межоператорском рынке цена может достигать 1,89 руб., говорится в письме АОТС. Включение же «четверки» в реестр (в нем состоят «Ростелеком» и крупные региональные операторы связи) позволит регулировать эти тарифы на уровне государства.

● *В АОТС на момент последней конференции входило около 20 операторов, в основном предоставляющих фиксированную телефонную связь в регионах. Телефонная емкость членов ассоциации — около 100 тыс. номеров.*

Для включения операторов в реестр существенных, указывает АОТС, есть два основания: возможность пропуска ими не менее 25% трафика в России и аффилированность другому существенному оператору. Первое, по мнению авторов, может распространяться на МТС, «МегаФон» и «Вымпелком», второе — на Tele2, принадлежащий «Ростелекому».

Советник гендиректора МТТ Евгений Чечельницкий указывает, что ситуация приводит к постепенному выдавливанию мелких игроков с рынка. «Мы постоянно сталкиваемся с тем, что к нашим абонентам приходят крупные операторы и предлагают перейти к ним, поскольку звонок на сеть оператора из „четверки“ будет стоить им 0,8 руб. в минуту и ниже, и абоненты уходят»,— поясняет он. По его оценке, совокупные затраты операторов фиксированной связи на услуги «большой четверки» по пропуску голосового трафика составляют около 20 млрд руб. в год.

Рынок региональных операторов стремительно сокращается, отмечает гендиректор агентства Telecom-Daily Денис Кусков.

деловые новости — с7

Подписной индекс 50060 П1125

НОВОСТИ

Продовольственная программа Чукотки

Премьер-министр начал визит на Дальний Восток

Премьер-министр Михаил Мишустин начал свою рабочую поездку на Дальний Восток, которая продлится почти неделю, с Чукотки: прибыв в Анадырь, он ознакомился с некоторыми из проблем этого региона. Так, премьер пообещал поддержать местный тепличный агропроект — на Чукотке продовольственная корзина одна из самых дорогих в России в силу того, что значительная часть продуктов ввозится в регион посредством сложной транспортной схемы,— а также обратил внимание на необходимость снижения стоимости энергии.

Практически недельная поездка премьер-министра Михаила Мишустина на Дальний Восток началась с самого удаленного региона России — Чукотки, где, как гласит плакат на здании аэропорта Угольный, «рождается день». Из Анадыря премьер направился на Камчатку, где пробудет несколько дней, а затем посетит Магадан и Благовещенск. В дальневосточное «турне» премьер отправился в сопровождении примерно 60 чиновников, правда, ответственный за развитие макрорегиона вице-премьер Юрий Трутнев принять в нем участие не смог из-за полученного накануне положительного результата теста на коронавирус, вчера повторный тест у него также оказался положительным.

Программа визита непосредственно в Анадырь была во многом продиктована специфическими проблемами региона: один из крупнейших золотодобывающих субъектов РФ фактически является монозависимым от этой отрасли, а его развитие существенно сдерживают суровый климат, высокая стоимость как проживания, так и ведения бизнеса, а также транспортная удаленность. В первую очередь премьер посетил тепличный комплекс, где выращиваются зелень и огурцы. Выяснив, что для Чукотки вопрос производства собственных овощей стоит довольно остро, премьер пообещал этому проекту поддержку.

Цены на свежую зелень на Чукотке способны удивить даже неплохо зарабатывающего главу правительства ФОТО АЛЕКСАНДРА МИРИДОНОВА

Поясним, в силу того что в регионе природно-климатические условия крайне неблагоприятны для ведения сельского хозяйства, потребности населения в продовольствии удовлетворяются преимущественно за счет импорта — ввоз же продукции осложняется транспортной удаленностью и отсутствием межрегионального наземного сообщения (даже на самой Чукотке отсутствует наземное сообщение между Анадырем и аэропортом — добираться приходится либо на вертолете, либо по воде). В связи с этим продовольственная корзина на Чукотке одна из самых дорогих в России, что местные власти пытаются хотя бы сгладить: в регионе действует программа обеспечения населения социально значимыми продуктами питания (ежегодно из краевого бюджета выделяется около 500 млн руб. на субсидирование завоза таких продовольственных товаров).

Отчасти обеспечить Чукотку местными продуктами планируют и владельцы тепличного комплекса — в 2019 году в нем произведено 8 тонн овощной продукции, сейчас строится второе здание, что позволит увеличить производство до 27 тонн в год. Как сообщили Михаилу Мишустину владельцы комплекса, их тепличные огурцы стоят 480 руб. за 1 кг, а привозные — 600 руб. Разброс цен, видимо, впечатлил премьера: «Сто процентов — овощи должны быть местные, этот проект — якорь, и мы его двигаем». «Двигать» проект Михаил Мишустин намерен с помощью мер поддержки — премьер предложил обсудить с Минсельхозом и Минфином, в частности, возможность субсидирования процентной ставки по кредитам и капитальных затрат.

Другая проблема Чукотки — энергетическая изолированность и как следствие — дороговизна электроэнергии. Как пояснил глава Минэнерго Александр Новак, энергосистема Чукотки замкнута и отделена от энергосистемы России. Старая Билибинская АЭС выработала свой срок (первый блок выведен из эксплуатации, три остальных последуют за ним в августе 2023 года), и для замещения выбывающих мощностей решено использовать плавучий энергоблок (ПАЭС) «Академик Ломоносов». Михаила Мишустина в связи с этим беспокоила стоимость энергии. Он сообщил, что правительство договорилось с «Росатомом» о том, что госкорпорация будет покрывать соответствующие издержки, «чтобы с тарифом не было игр», и теперь премьера интересовало, станет ли энергия на Чукотке дешевле.

Первый заместитель гендиректора «Росатома» Александр Локшин заверил, что при полной загрузке ПАЭС действительно так и будет, но пока плавучая станция загружена на 25%, а после того как Билибинская АЭС перестанет работать, загрузка поднимется до 50%. Александр Новак добавил, что энергонагрузка будет расти с учетом роста потребления, в том числе за счет новых проектов. Отметим, ПАЭС должна обеспечить энергией также компании и проекты в Баимской рудной зоне (к 2026 году там планируется построить горно-обогатительный комбинат, что, по оценкам правительства, позволит нарастить ежегодный объем производства меди на 15–20%). Впрочем, ответы премьер-министра устроили не в полной мере — по приезде в Москву он ждет от Минэнерго доклада на эту тему.

Евгения Крючкова,
Анадырь

Капиталу по-прежнему лучше на Западе

ДИНАМИКА ТЕКУЩЕГО СЧЕТА ПЛАТЕЖНОГО БАЛАНСА И ЧИСТОГО ОТТОКА ЧАСТНОГО КАПИТАЛА В РФ ИСТОЧНИК: ING.

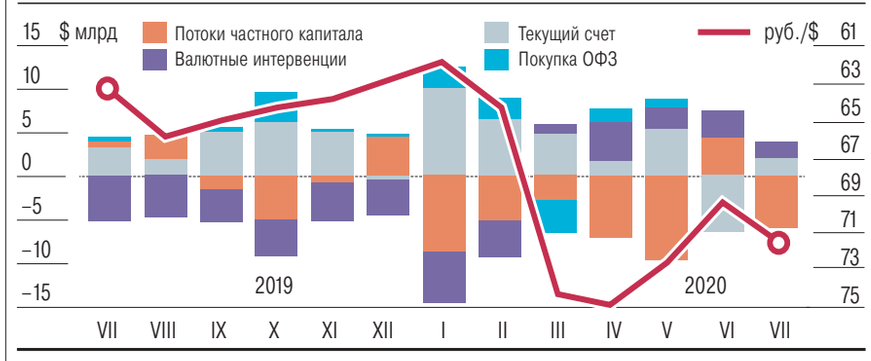

с1

В то же время дополнительные $6 млрд оттока по сальдо операций частного сектора с капиталом в июле (напомним, „Ъ“ ранее описывал аномалию платежного баланса за второй квартал, когда отток капитала и приток прямых иностранных инвестиций оказались взаимным зеркальным отражением — см. „Ъ“ от 13 июля) привели к тому, что вывоз капитала частным сектором с начала года достиг $34,9 млрд — это на 53% выше показателя того же периода 2019 года.

«В отличие от ситуации годом ранее, когда определяющую роль в формировании показателя сыграли операции банков, в оцениваемом периоде ключевым стало примерно равное по объему увеличение внешних активов прочих секторов и снижение обязательств банков перед нерезидентами»,— поясняют в ЦБ. С марта 2020 года правительство продвигает идею увеличения налогообложения на вывоз дивидендов, роялти и процентных платежей за границу с 0–5% до 15% — в частности, на этой неделе успехом завершились переговоры с Кипром. «Еще неизвестно, приведет ли это к меньшему оттоку капитала или увеличению репатриации. Это во многом зависит от того, является ли причина оттока капитала оптимизацией налогов или другими проблемами, включая проблемы с институциональной средой и/или с перспективами роста»,— отмечают в ING. В Райффайзенбанке же считают, что такой отток капитала «обусловлен не ввезенной в РФ экспортной выручкой и выводом средств из-за низких ставок на локальном рынке и является одним из основных аргументов, который будет удерживать ЦБ от заметного снижения ключевой ставки от текущего уровня (4,25% годовых)».

На фоне сокращения продаж иностранной валюты ЦБ и отсутствия значительного притока средств в ОФЗ отток в июле стал основным фактором, способствовавшим среднемесячному снижению курса рубля к доллару на 3% (см. график),— и одним из основных факторов риска для российской валюты в ближайшем будущем.

Алексей Шаповалов

«Тройка» скачет по Руси

Московская билетная система может появиться в других городах

Столичные власти начали переговоры с чиновниками Подмосковья, Санкт-Петербурга и Тульской области о внедрении единой системы оплаты проезда в общественном транспорте. Планируется, что пассажиры смогут пользоваться московской «Тройкой» и в других городах. Власти Петербурга пока изучают предложение Москвы — ранее здесь уже тестировали и отказались от некоторых столичных разработок. Подмосковные власти, в свою очередь, в начале 2019 года уже анонсировали планы по объединению транспортных карт с Москвой, но сделать этого так и не удалось.

«Москва обсуждает объединение систем оплаты проезда с Московской областью, Тулой и Санкт-Петербургом,— рассказали „Ъ“ в департаменте транспорта столицы.— Помимо объединения билетных систем с Петербургом обсуждаются и совместные решения в части автомобильных парковок (имеется в виду управляющее ПО и мобильное приложение.— **„Ъ“**)». Подробностей в ведомстве не раскрыли. В пресс-службе Смольного подтвердили переговоры: сформирована «рабочая группа» для разработки единого электронного проездного.

Транспортные карты для оплаты проезда действуют сегодня в большинстве крупных городов РФ. Столичная «Тройка» существует с 2013 года. С 2016 года выпускаются кобрендинговые карты с встроенными чипами от «Тройки» и подмосковной «Стрелки», однако счета у них отдельные и пополнять их надо разными способами. Аналогичная карта, объединяющая «Тройку» и питерский «Подорожник», выпускается с 2017 года. В феврале 2019 года губернатор Подмосковья Андрей Воробьев анонсировал создание единой платежной системы для Москвы и области: «Ни „Стрелки“, ни „Тройки“ не будет — это рудимент, которому предстоит отмереть». Но за полтора года объединение так и не состоялось. Вопрос находится в проработке, поясняют в минтрансе Московской области.

Московская мэрия готова безвозмездно передать властям Петербурга разработки и лицензии в системе оплаты проезда, пояснили „Ъ“ в комитете по транспорту Петербурга, но этот вариант пока изучается. В Смольном говорят о проведении «финансового аудита» проекта. Питерское ГКУ «Организатор перевозок» с декабря 2019-го по март 2020 года анализировало одну из столичных систем по управлению городским транспортом, в пилотном режиме она была развернута в Санкт-Петербурге для тестирования. Петербургские власти сделали вывод о «невозможности ее использования без проведения доработок». В прошлом году Смольный расторг договор стоимостью 750 млн руб. с подрядчиком, который разрабатывал платформу комплексной системы управления городским и пригородным пассажирским транспортом. Ее планировалось ввести к середине 2020 года вместе с реформой общественного транспорта, но поскольку последняя отложена до 2022 года, у правительства Петербурга сдвинулся и дедлайн по внедрению IT-решений.

Получить вчера комментарии представителей Тульской области по поводу внедрения столичного опыта „Ъ“ не удалось.

Потенциальных пользователей у новой объединенной платежной системы немного, считает глава Союза пассажиров, член общественного совета Минтранса России Кирилл Янков. Это видно, считает он, и по низкому спросу на кобрендинговые карты «Тройка-Подорожник»: «Найти людей, которые хотели бы пользоваться одновременно московским и питерским общественным транспортом, сложно». А вот объединять платежные системы в регионах-соседях важно, уточнил господин Янков. Эксперт считает необходимым ускорить работы по созданию единой карты в Москве и Подмосковье: между этими регионами существует мощная маятниковая миграция. «В целом мир идет к тому, чтобы оплачивать проезд можно было телефоном и банковскими картами, а не транспортными»,— добавляет Кирилл Янков. В конце 2018 года, напомним, вице-мэр Максим Ликсутов в интервью „Ъ“ рассказывал о планах модернизировать столичную билетную систему (чтобы, в частности, можно было пополнять «Тройку» без валидации), но работа эта пока не окончена.

Иван Буранов;
Яна Войцеховская,
Санкт-Петербург

На вирус больше не спишешь

Экономика вернулась в нормальный режим и расплачивается по весенним долгам

Оперативные данные Банка России по платежам в экономике РФ продемонстрировали, что снижение в конце июля деловой активности, возможно, было временным. На начало августа почти в половине отраслей входящие потоки платежей были выше условной «нормы» 2016–2019 годов, фактически в неделю с 3 по 7 августа платежи в экономике сопоставимы с докризисными. Несмотря на практическое исчерпание волны отложенного спроса, в ближайшее время платежи будут, видимо, выше среднестатистических по объему: процесс погашения отложенных «эпидемических» долгов явно не завершен.

Бюллетень «Мониторинг отраслевых финансовых потоков», опубликованный вчера Банком России,— яркое подтверждение крайней неустойчивости динамики финансовых потоков в июне—августе 2020 года. Эпидемия и связанные с нею резкие изменения ожиданий, деловых стратегий, практик работы в отраслях изменили очень многое. Рассчитываемые с мая ЦБ показатели входящих и исходящих потоков их платежей невозможно относить только к ограничениям экономической активности и к решениям собственников об открытии или закрытии бизнесов или подразделений. Тем не менее агрегированные цифры вполне позволяют качественно (вряд ли количественно) определять микротренды в отраслях, хотя их динамика остается предположительной: ЦБ рассчитывает отклонения потоков (предприятия—банковские клиенты идентифицируются по ОКВЭД) от условной «нормы» к среднему уровню дневных сезонно сглаженных платежей с 20 января по 13 марта 2020 года. При этом ЦБ приводит и диапазоны величины таких платежей в 2016–2019 годах вместе с индексами к показателям «нормы», из них в ряде случаев следует, что и в прошлые три года волатильность платежей в отраслях была довольно высокой.

Оценки Банка России по последней неделе июля (вместе с другими косвенными показателями) позволяли предположить, что на конец месяца эффект отложенного спроса в экономике, по крайней мере в том объеме, в котором он мог быть предъявлен быстро, был исчерпан: объемы входящих платежей после постоянного роста к «норме» зафиксировались на низком уровне. Тем не менее на неделе с 3 по 7 августа платежи продолжили восстанавливаться. Исходя из их динамики, уже есть основания предполагать, что к середине августа в среднем по экономике (без учета входящих платежей в секторе госуправления, а также без нефтедобычи и нефтепереработки, где продолжается отставание, связанное со сделкой ОПЕК+) восстановление номинально завершено — на прошлой неделе отставание от «нормы» составило 0,7%. В реальности дальнейшие провалы в динамике очень вероятны — в ряде отраслей, как видно из графиков ЦБ, явно продолжаются процессы закрытия платежей, отложенных в прошлые периоды, их не во всех случаях имеет смысл относить к реализации отложенного спроса — часть экономики явно старалась «придерживать» деньги на счетах до появления большей определенности, какая-то часть также не имела средств для платежа «по цепочке» из-за сходной тактики контрагентов.

При этом ЦБ постоянно уточняет и усложняет методику расчетов. В последнем бюллетене даны ряды данных по входящим платежам с учетом эффектов от разовых крупных сделок (аналитики Банка России, в частности, отмечали влияние крупной сделки в ТЭК на консолидированные показатели последней недели июля) с частично пересмотренными данными за июль. С точки зрения конечного потребления домохозяйств кризис уже завершен: в начале августа оно было выше «нормы» на 7,4%, в розничной торговле — на 22,6%. В группе отраслей, ориентированных на потребительский спрос, превышение «нормы» в начале августа составило 7,4%, неделей ранее платежи отставали от нее на 8,1%.

На начало августа превышение объема входящих потоков над «нормой» зафиксировано ЦБ в 43 отраслях экономики из 86 анализируемых, при этом за первую неделю августа 25 отраслей «вошли в норму» (отставание от нее сменилось превышением) и лишь восемь наоборот (превышение «нормы» сменилось отставанием). Даже если предположение Банка России о полной реализации отложенного спроса верно, в августе и, возможно, в сентябре при равномерном восстановлении экономической активности и без крупных потрясений будет наблюдаться превышение объема платежей над «нормой» в большинстве отраслей, кроме продолжающих находиться в сильном кризисе (в первую очередь авиаперевозки, ряд инвестиционных отраслей). Но в целом на начало августа данные ЦБ показывают, что нормализация экономической ситуации — реальность: нельзя сказать, что «коронавирусный кризис» завершен, но, во всяком случае, на его прямые общеэкономические эффекты сейчас невозможно списывать проблемы функционирования компаний в нестандартных условиях. В дальнейшем на платежи должны в большей степени влиять эффекты, связанные с существенным снижением корпоративных прибылей и, возможно, с изменившейся нормой сбережений в домохозяйствах.

Дмитрий Бутрин

Коммерсантъ ежедневная газета 16+ | **ОГОНЁК** еженедельный журнал | **Коммерсантъ Weekend** еженедельный журнал | **Коммерсантъ Автопилот** ежемесячный журнал

О случаях отказов в приеме подписки, отсутствии в продаже изданий ИД «Коммерсантъ», нарушениях сроков доставки, а также о других недостатках в нашей работе сообщайте по бесплатному телефону **(800) 200 2556**

Учредитель, редакция и издатель АО «Коммерсантъ». Адрес: Рублевское шоссе, 28, Москва, 121609. Зарегистрировано в Роскомнадзоре, регистрационный номер и дата принятия решения о регистрации: ПИ № ФС 77-76924 от 9 октября 2019 года. Телефоны для справок: (495) 797 6970, (495) 926 3301. E-mail: kommersant@kommersant.ru. Цена свободная. © АО «Коммерсантъ». Представителем авторов публикаций в газете «Коммерсантъ» является издатель. Перепечатка только с согласия авторов (издателя). Время подписания в печать: по графику — 23-00, фактическое — 23-00. Газета отпечатана в АО «Прайм Принт Москва». Адрес: Лихачевский пр-д, д. 5В, г. Долгопрудный, Московская обл., 141700. Заказ №2061 | **WWW. KOMMERSANT. RU.** Подписка на электронные версии и размещение рекламы на сайтах. Тел.: (495) 797 6996, (495) 926 5262. | **ПРОДАЖИ ПО ПОДПИСКЕ И В РОЗНИЦУ:** АО «Коммерсантъ-Пресс». Генеральный директор Альфред Хакимов. Отдел розничного распространения: тел. (495) 721 1201. Отдел подписки: тел. 8 (800) 200 2556 (звонок по РФ бесплатный), e-mail podpiska@kommersant.ru. Подписные индексы 50060, П1125, П1126 (субботний выпуск) | **ДИРЕКЦИЯ ПО РЕГИОНАЛЬНЫМ ПРОЕКТАМ:** тел. (495) 797 69 86.

ГЕНЕРАЛЬНЫЙ ДИРЕКТОР АО «КОММЕРСАНТЪ» — Владимир Желонкин | **РЕДКОЛЛЕГИЯ** Владимир Желонкин — главный редактор газеты «Коммерсантъ», Елена Нусинова — главный редактор журнала «Коммерсантъ WEEKEND», Сергей Агафонов — главный редактор журнала «Огонек», Кирилл Урбан — заместитель шеф-редактора АО «Коммерсантъ», директор по информационно-цифровым платформам АО «Коммерсантъ», Дмитрий Бутрин, Александр Стукалин, Иван Сухов, Рената Ямбаева — заместители шеф-редактора АО «Коммерсантъ», Евгений Козичев — руководитель информационного центра, Татьяна Крючкова — ответственный секретарь **СПЕЦИАЛЬНЫЕ КОРРЕСПОНДЕНТЫ АО «КОММЕРСАНТЪ»** Дмитрий Азаров, Ольга Алленова, Сергей Дюпин, Андрей Колесников, Григорий Ревзин, Денис Скоробогатько, Алексей Тарханов | **ГРУППА ВЫПУСКАЮЩИХ РЕДАКТОРОВ** Алексей Киселев, Иван Кузнецов, Вячеслав Попов, Михаил Пророков; Ольга Боровягина (санкт-петербургский выпуск) | **ЗАВЕДУЮЩИЕ ОТДЕЛАМИ** Халиль Аминов (потребительский рынок), Юрий Барсуков (бизнес), Павел Белавин (медиа и телекоммуникации), Максим Варывдин (преступность), Леонид Ганкин (внешняя политика), Дмитрий Ждакаев (общество), Дмитрий Камышев (политика), Грант Косян (спорт), Дмитрий Ладыгин (финансы), Олег Сапожков (экономическая политика), Сергей Ходнев (культура) | **РУКОВОДИТЕЛИ ГРУПП** Иван Богачев (спецопросы «Прямая речь»), Ксения Дементьева (финансовый анализ), Евгений Жирнов (историко-архивная), Николай Зубов (иностранная информация), Иван Макаров (оперативная информация), Татьяна Трофимова (региональная корсеть), Петр Холобаев (нормативно-словарная) | **СЛУЖБА КОНТРОЛЬНЫХ РЕДАКТОРОВ** — Алексей Кондратьев | **КОРРЕКТОРЫ** — Елена Вилкова | **ВЫПУСК** — Наталья Ковтун | Анатолий Гусев — автор макета, Сергей Цомык — главный художник газеты «Коммерсантъ», Галина Дицман — художник газеты «Коммерсантъ», Виктор Ильин — начальник отдела верстки | **ФОТОСЛУЖБА** Сергей Вишневский — руководитель | **ЗАМЕСТИТЕЛЬ ГЕНЕРАЛЬНОГО ДИРЕКТОРА ПО СТРАТЕГИИ** Виктор Лошак **ДИРЕКТОР РЕКЛАМНОЙ СЛУЖБЫ** Надежда Ермоленко, тел. (495) 797 6996, (495) 926 5262 | **РУКОВОДИТЕЛЬ ОТДЕЛА ПО МАРКЕТИНГУ И PR** Екатерина Богомолова, тел. (495) 797 6996 д.2648 | **ИЗДАТЕЛЬСКИЙ СИНДИКАТ** Владимир Лавицкий — директор, тел. (495) 926 3301 д.2594

ЗАКАЗЫ НА РАЗМЕЩЕНИЕ РЕКЛАМЫ в газете «Коммерсантъ» принимаются рекламной службой АО «Коммерсантъ» тел. (495) 797 6996, (495) 926 5262, e-mail: sign@kommersant.ru.
В регионах заказы на размещение рекламы принимаются представительствами: **Воронеж** ООО «Печатный Двор» (473) 206 81 09; **Екатеринбург** ЗАО «„Коммерсантъ“ в Екатеринбурге» (343) 287 37 05; **Ижевск** ИП Власова Анастасия Сергеевна (3412) 945 075; **Иркутск** ООО «Издательский Дом „Восточная Сибирь“» (3952) 487 025, 487 120, 487 125; **Казань** ООО «Профи-ньюс» (843) 253 20 41; **Краснодар** ООО «ЮМБ» (861) 201 94 26; **Красноярск** ООО «Коммерсантъ Красноярск» (391) 274 54 43; **Нижний Новгород** ООО «Коммерсантъ Приволжье» (831) 430 13 92; **Новосибирск** АО «Коммерсантъ-Сибирь» (383) 209 34 42, 223 03 93, 212 02 42; **Пермь** ООО «Деловая журналистика» (342) 246 22 56; **Ростов-на-Дону** ЗАО «„Коммерсантъ“ в Ростове-на-Дону» (863) 308 15 05, 308 15 01; **Самара** АО «Коммерсантъ-Волга» (846) 203 00 88; **Санкт-Петербург** ЗАО «„Коммерсантъ“ в Санкт-Петербурге» (812) 325 85 96; **Саратов** ООО «Медиа-группа „ОМ“» (8452) 23 79 65, 23 79 67; **Уфа** ООО «Знак» (347) 292 79 66; **Челябинск** ООО «Знак 74» (351) 247 90 54, 700 01 88.

Тираж газеты «Коммерсантъ» **62 969**
Тираж сертифицирован Бюро тиражного аудита – ABC

Газета печатается в Витроль (Франция), Владивостоке, Воронеже, Екатеринбурге, Иркутске, Казани, Краснодаре, Красноярске, Москве, Нижнем Новгороде, Новосибирске, Перми, Ростове-на-Дону, Самаре, Санкт-Петербурге, Саратове, Уфе, Челябинске.

В региональные выпуски газеты редакцией могут быть внесены изменения.

Рекламируемые товары и услуги подлежат обязательной сертификации

Материалы на таком фоне публикуются на коммерческих условиях

НОВОСТИ

Александра Лукашенко провожали всем Минском

с1

Еще одна девушка несла белый ватман с надписью: «Я не овца». На вопрос, что это значит, она ответила:

— Мы не овцы. Александр Лукашенко назвал нас проплаченными овцами, криминальными активистами, безработными. Мы хотим сказать, что мы отлично ходим на работу, у нас есть семьи, мы взрослые, умные женщины, которые не согласны.

Гулявшие в этот день по Минску люди были не согласны не только с запредельным уровнем насилия, который с 9 августа демонстрировали люди в форме ОМОНа, милиции, внутренних войск. По мере того как задержанных стали выпускать из утрамбованных ими изоляторов, белорусские Telegram-каналы заполнились фотографиями жестоко избитых людей с синяками и гематомами. Многих били уже после задержания — непосредственно в изоляторах.

Протестовавших возмущает не только жестокость, но и итоги состоявшихся выборов, победителем которых был объявлен Александр Лукашенко. Люди считают свои голоса украденными, а выборы — полностью сфальсифицированными. Среди участниц шествия были те, кто прежде на президентские выборы не ходил, но на эти вышел, чтобы проголосовать против действующего президента.

— Безобразие! Обман! За это судить надо — за такие выборы. Где вы видели 80%? Сколько можно издеваться над народом? Мы нищие, мы ни с чем, мы никто при этом президенте,— негодовала в беседе с „Ъ“ 70-летняя минчанка Татьяна.

Во второй половине дня число людей на проспекте Независимости значительно выросло. К минчанкам присоединились и мужчины, а к лозунгам про мир и любовь добавились плакаты с надписью «Уходи!», а также с нецензурным синонимом этого слова. Адресат этого напутствия был понятен всем.

Этот день от всех прошлых отличало и то, что в городе, по крайней мере в центре, вообще не было заметно силовиков. Только машины дорожной инспекции, которых было совсем не много. Еще одним удивительным явлением стали манифестации рабочих крупных заводов.

Хотя спектр лозунгов на протестных акциях в Белоруссии заметно расширился, самым распространенным остается прежний призыв, обращенный к Александру Лукашенко

ФОТО АЛЕКСАНДРА МИРИДОНОВА

Сообщения о том, что на стихийные митинги выходят рабочие БелАЗа, МАЗа, Минского тракторного завода, крупнейшего в стране государственного домостроительного комбината МАПИД, «Белмедпрепаратов» и прочих предприятий, сыпались одно за другим.

Требования у всех похожие — прекратить избиения и репрессии, отменить итоги выборов и провести новые.

— Надо, чтобы честные были выборы. Не верю результатам,— назвал в беседе с „Ъ“ первое требование оператор лазерной установки на БелАЗе Алексей Можаров.

И тут же добавил второе:

— Остановить беспредел — с ребенком не выйти на улицу. Люди выходят, мирно протестуют, а их забирают как минимум.

Другие работники расположенного в Жодино (30 км от Минска) БелАЗа, с которыми удалось поговорить „Ъ“, повторяли слова оператора Можарова. Рабочие Минского тракторного завода, где в четверг люди тоже вышли из цехов, проговаривали в разговоре с „Ъ“ то же самое.

Возмутившиеся рабочие — это новое явление для Белоруссии. В эту избирательную кампанию, да и до нее Александр Лукашенко часто приезжал на крупные предприятия и обсуждал с трудящимися насущные проблемы. Поэтому всегда казалось, что это точно его электорат. Больше так не кажется — предприятия накрывает протестной волной. При этом власти внезапно пошли на контакт с протестующими. Так, в Жодино к жителям и рабочим БелАЗа вышел мэр Дмитрий Заблоцкий.

В целом вчера в Минске настроение людей было таким, словно они уже добились своего. Но спустившейся на город эйфории поддались не все. Экс-кандидат в президенты Андрей Дмитриев, например, опасается, что к выходным масштаб протестов значительно увеличится и в этот момент начнутся провокации. «Протесты могут быть использованы для инсценировки, которая позволит какой-то части белорусской власти обратиться к России за помощью, потому что согласно ОДКБ (имеется в виду Договор о коллективной безопасности Организации Договора о коллективной безопасности.— **„Ъ“**), есть положение о том, что члены ОДКБ должны помогать друг другу в случае угрозы цветных революций. Поэтому мы считаем, что все протесты должны быть принципиально мирными и надо убрать все ночные протесты. Иначе мы можем получить здесь нежелательных друзей, а незваный гость хуже татарина»,— сказал политик „Ъ“.

Господину Дмитриеву было отчего насторожиться. Официальный представитель МИД России Мария Захарова заявила, что отслеживаются попытки внешнего вмешательства в дела Белоруссии. А в договоре, о котором упомянул Андрей Дмитриев, есть пункт о том, что страны ОДКБ принимают меры в случае угрозы безопасности и стабильности кого-либо из членов организации.

Владимир Соловьев, Минск

Лука беда начало

с1

Скорее всего, помимо черных списков главы МИДов стран ЕС примут заявление, в котором резко осудят действия Александра Лукашенко и, вероятно, призовут его провести повторные выборы, на сей раз свободные и справедливые. Более жесткие меры на текущем этапе маловероятны.

Обозреватель агентства Bloomberg Андреас Клут еще накануне выборов в Белоруссии предупреждал, что ситуация в этой стране может стать «новым ночным кошмаром для Европы». «Лидеры ЕС знают, что Лукашенко, каким бы он ни был, является лучшим гарантом независимости Белоруссии от России и, таким образом, Белоруссии как буферной зоны. Ради геополитических интересов ЕС они должны будут поддержать его, по крайней мере молчаливо»,— писал он. В то же время, по словам эксперта, лидеры стран ЕС «не смогут цинично игнорировать демократические протесты против Лукашенко, потому что это означало бы предательство ценностей Европы и потерю доверия во всем регионе и за его пределами».

«Экзистенциальный вопрос американской дипломатии»

Схожие дебаты идут сейчас и в США. На фоне событий в Белоруссии ряд членов Конгресса дали понять, что не считают целесообразным отправлять в Минск посла. «Хоть я и поддерживаю укрепление связей между США и народом Белоруссии, однако сейчас не время улучшать дипломатические отношения с правительством Лукашенко,— заявил влиятельный сенатор-демократ от штата Коннектикут Кристофер Мерфи.— Направление посла в Минск сейчас, впервые за более чем десять лет, будет выглядеть как сигнал того, что США потакают этим действиям (властей Белоруссии.— **„Ъ“**)». Он пообещал заблокировать утверждение кандидата на должность посла США в Минске Джули Фишер. Такую же позицию занял ряд других видных демократов.

В то же время несколько других законодателей — как демократов, так и республиканцев — в беседе с корреспондентом издания Foreign Policy высказались за отправку посла в Минск. «Не дать Белоруссии попасть в орбиту Китая и помочь ей оторваться от России — вот в чем основная задача,— сказал на условиях анонимности помощник одного из конгрессменов-республиканцев.— Если мы хотим участвовать в этой битве, нам нужен тяжеловес на месте, в Минске».

Как говорится в статье Foreign Policy, «дебаты по Белоруссии на Капитолийском холме поднимают экзистенциальный вопрос американской дипломатии: стоит ли взаимодействовать с авторитарными режимами, чтобы сдерживать влияние на них со стороны соперничающих с США держав, или такое сотрудничество подрывает усилия Вашингтона по продвижению демократии и прав человека».

Госсекретарь США Майк Помпео, в свою очередь, хотя и заявил, что выборы в Белоруссии не отвечали демократическим стандартам, вчера не был готов дать ответ на вопрос, какие меры примет Вашингтон в отношении Минска. Он дал понять, что речь пойдет о санкциях, и даже допустил возможность пересмотра планов по назначению посла и поставкам Белоруссии американской нефти, но подчеркнул, что США еще не определились в этом вопросе и хотят проконсультироваться с Евросоюзом. По словам Майка Помпео, США «очень обеспокоены и глубоко разочарованы» действиями Александра Лукашенко. «Мы уже видели подобное поведение раньше, и мы сожалеем, что и сейчас произошло подобное»,— сказал он и призвал Белоруссию к проведению новых президентских выборов в присутствии международных наблюдателей.

Показательно, что ни Майк Помпео, ни главы МИДов стран Евросоюза пока не поддержали планы белорусской оппозиции по созданию правительства в изгнании и не допустили вероятность повторения в случае с Белоруссией венесуэльского сценария, то есть признания мировым сообществом легитимным президентом страны Светланы Тихановской, а не Александра Лукашенко.

Между тем в Европарламенте уже предложили свой вариант ответа на вопрос, как привлечь к ответственности Минск, но не оставить его на «съедение» Москвы: депутат от Польши Яцек Сарыуш-Вольский в интервью польским СМИ призвал сразу наказать не Белоруссию, а Россию. «Иначе мы накажем меч, в то время как надо бить по руке»,— сказал он. По мнению парламентария, «если нейтрализовать риск российского вмешательства или даже аннексии, то белорусы сами справятся со строительством демократии».

Елена Черненко

Пикет не вредит здоровью

Журналистам отменили штрафы за нарушение изоляции на акции протеста у МВД

Структура мэрии Москвы впервые признала одиночные пикеты «малозначительным нарушением». Объединение административно-технических инспекций (ОАТИ) освободило с такой формулировкой журналистов «Эха Москвы» Татьяну Фельгенгауэр и Александра Плющева от уплаты штрафов за нарушение режима повышенной готовности. Нарушение, как ранее постановил Тверской суд, было совершено в ходе одиночного пикета у здания ГУ МВД, когда господин Плющев и госпожа Фельгенгауэр требовали освободить из-под ареста коллегу Илью Азара. В ОАТИ решение прокомментировать не смогли, как и назвать количество пикетчиков, которые теперь также смогут рассчитывать на отмену штрафов.

Александр Плющев и Татьяна Фельгенгауэр были оштрафованы 15 июля за пикеты в поддержку журналиста Ильи Азара за нарушение правил митинга (ч. 5 ст. 20.2 КоАП РФ) и нарушение режима повышенной готовности (ст. 3.18.1 КоАП Москвы). По первой статье Тверской суд назначил штрафы в размере 10 тыс. руб. господину Плющеву и 18 тыс. руб. госпоже Фельгенгауэр. По второй статье журналисты были оштрафованы на 4 тыс. руб. каждый. При этом суд исходил не из позиции полиции, как в случае с нарушением федерального КоАП, а из позиции ОАТИ — организации, уполномоченной назначать штрафы за нарушение режима изоляции в Москве. Отметим, по ст. 16.3 КоАП Москвы протоколы по ст. 3.18.1 могут составлять полиция и еще несколько структур, упоминаемых в п. 9, 14 и 26 этой статьи,— транспортные контролеры, Главконтроль и ГИБДД. В п. 4 данной статьи также упоминаются «уполномоченные органы исполнительной власти» по контролю в области благоустройства.

Татьяна Фельгенгауэр и Александр Плющев были задержаны еще 28 мая. Они выходили к зданию ГУ МВД на Петровке в поддержку Ильи Азара, арестованного на 15 суток за одиночный пикет (протестовал против преследования Владимира Воронцова — автора проекта «Омбудсмен полиции»). После этого в столице начались задержания участников одиночных пикетов. Их привлекали по ряду статей: кого за нарушение столичного запрета нарушать режим повышенной готовности (ст. 3.18.1 КоАП Москвы), кого за аналогичное нарушение федерального законодательства (ст. 20.6.1 КоАП РФ), но подавляющее большинство — за нарушение правил митинга или пикета (ст. 20.2 КоАП РФ).

Адвокат Калой Ахильгов, представляющий интересы Татьяны Фельгенгауэр и Александра Плющева, рассказал „Ъ“, что обжаловал штрафы за нарушение режима повышенной готовности в ОАТИ. Он отметил, что, в соответствии с московским КоАП, обжаловать решения суда за начисления «пандемийных» штрафов можно в организации, зафиксировавшей нарушения. «Мы получили решение ОАТИ об отмене штрафов и признании пикетов „малозначительным правонарушением“,— рассказал господин Ахильгов.— Татьяне и Александру объявлено „устное замечание“. В ближайшее время, уже обратившись в Мосгорсуд, намерены обжаловать штрафы за якобы нарушение правил пикетирования».

15 июля вместе с Татьяной Фельгенгауэр и Александром Плющевым был оштрафован главный редактор «Медиазоны» Сергей Смирнов. За нарушение правил пикетирования ему назначен штраф в размере 15 тыс. руб., за нарушение режима повышенной готовности — 4 тыс. руб. Господин Смирнов сообщил „Ъ“, что также обратился с жалобой в ОАТИ, но пока не получил решения.

В пресс-службе ОАТИ на вопрос „Ъ“ о числе выписанных за нарушение изоляции штрафов пикетчикам и тем, кто в акциях протеста не участвовал, не ответили. Ранее москвичи успешно обжаловали штрафы за нарушение режима повышенной готовности в главном контрольном управлении столицы, вынесенные в рамках приложения «Социальный мониторинг»: они говорили о сбоях в работе программы. В Москве выписано около 94 тыс. таких взысканий.

Адвокат проекта «Апология протеста» Александр Передрук заявил „Ъ“, что адвокатскому сообществу неизвестны случаи отмены штрафов за нарушение режима повышенной готовности участникам протестных акций в Москве. «Вашу коллегу (спецкора „Ъ“ Елену Черненко.— **„Ъ“**) привлекли к ответственности по ч. 1 ст. 20.6.1 КоАП РФ (невыполнение правил поведения при чрезвычайной ситуации; после одиночного пикета у здания ФСБ в защиту экс-журналиста „Ъ“ Ивана Сафронова.— **„Ъ“**), а в случае с журналистами „Эха Москвы“ речь шла о нарушении регионального кодекса, — рассказал Александр Передрук.— Так какая все же норма должна применяться, не являются ли эти нормы (КоАП РФ и КоАП Москвы.— **„Ъ“**) конкурирующими? При этом ко многим пикетчикам ведь применяется ст. 20.2 КоАП РФ, хотя одиночные пикеты — самая безопасная с точки зрения пандемии форма выражения мнения и привлекать людей к ответственности за пикеты совершенно точно нельзя».

Мария Старикова,
Елена Рожкова

Мосгоризбирком в долгу не остался

Москва доплатит членам комиссий за работу в условиях пандемии

Мосгоризбирком (МГИК) доплатит всем членам городских избиркомов за работу на общероссийском голосовании по Конституции в условиях коронавируса. Самые высокие выплаты получат сами члены МГИК — по 450 руб. за час работы, членам территориальных и участковых комиссий добавят по 324 и 276,5 руб. за час соответственно. Ранее „Ъ“ сообщал о жалобах членов участковых комиссий на низкую оплату труда на семидневном плебисците. Эта публикация послужила толчком для доплаты воронежским избиркомовцам, но будут ли такие меры приняты по всей стране, в ЦИКе уточнить не смогли.

Решение о дополнительных выплатах было принято МГИК 11 августа. На сайте комиссии этого документа на момент публикации не было, но таблица с коэффициентами доплат оказалась в распоряжении информагентства «Закон». Замглавы МГИК Дмитрий Реут подтвердил „Ъ“ подлинность документа.

За обеспечение санитарно-эпидемиологической безопасности члены МГИК дополнительно получат по 450 руб. за каждый час работы. Членам территориальных (ТИК) и участковых комиссий (УИК) в местах временного пребывания (кроме торговых центров и вокзалов) добавят по 324 руб., членам обычных УИК — по 276,5 руб. Выплаты произведут за счет федерального и московского бюджетов, но большая их часть поступит от города.

Напомним, в состав МГИК входят 14 человек с правом решающего голоса. ТИК действуют в каждом районе Москвы, в них тоже по 14 членов. На голосовании по Конституции в столице работало 3,6 тыс. участков, в УИК традиционно трудятся от 3 до 16 человек в зависимости от числа избирателей.

Как пояснил „Ъ“ Дмитрий Реут, дополнительные выплаты получат «абсолютно все работавшие на голосовании члены комиссий». Отвечая на вопрос, сколько в среднем получили избиркомовцы за длившееся неделю голосование, господин Реут сослался на установленные Центризбиркомом ставки. Он уточнил, что итоговая сумма каждого сотрудника зависела от отработанных часов. По документу ЦИКа, за час работы члену региональной комиссии полагалось от 82 до 116 руб. в зависимости от численности избирателей, членам ТИК — от 57 до 73 руб., членам УИК — от 37 до 52 руб. В ночные часы, праздничные и выходные дни оплата удваивалась. Также в документе описана формула оплаты работы членов избиркомов, рассчитанная на основе отработанных часов с учетом ночного времени и выходных, премиального коэффициента и надбавки за активную работу.

Как ранее сообщал „Ъ“ (см. номер от 6 июля), в Москве в среднем член УИК за все дни голосования получил 5–6 тыс. руб. Член УИК на северо-востоке Москвы рассказал „Ъ“, что за два полных дня, один из которых был нерабочим, он получил чуть больше 5 тыс. руб., а его коллеги, работавшие вне участков,— от 6 тыс. Эксперт «Голоса» Василий Вайсенберг 15 июля опубликовал расследование, в котором указал, что некоторые оппозиционные члены УИК за несколько дней работы получили от 1300 до 2570 руб. При этом, как выяснили «Открытые медиа», зарплаты руководства комиссий могли отличаться от выплат рядовым членам в десятки раз.

Ранее „Ъ“ сообщал (см. номер от 24 июля) о жалобах членов избиркомов на низкую оплату и в других регионах. Так, в Воронеже члены нескольких УИК получили за неделю по 6 тыс. руб. Но после этого из федерального бюджета пришла дотация в размере 202 млн руб. на выплаты за работу в условиях пандемии (деньги перечислили 3 августа). Рядовые члены воронежских УИК подтвердили „Ъ“, что в начале августа получили дополнительные выплаты. «Первоначально я получил около 6 тыс. руб., затем пришло еще 2,5 тыс. При этом на соседнем участке доплаты были существенно выше, кому-то пришло более 10 тыс. руб.»,— рассказал член УИК в Ленинском районе Воронежской области. Еще один собеседник, знакомый с работой ТИК, пояснил „Ъ“, что дополнительные средства были распределены в соответствии с отработанными часами: «Практически сразу после появления жалоб, в том числе вашей статьи, облизбирком сделал новую выплату. В среднем она составила 60–70% от первой. По решению облизбиркома на председателей пришлось 20% от общей суммы, на секретарей — 15%, остальное „разбросали“ по рядовым членам. Я бы сказал, что суммы получились порядочными, люди не должны быть в обиде».

В Ленинградской области, по словам руководителя общественной приемной «Справедливой России» в Кингисеппском районе Марины Любушкиной, обещанных доплат (до 7 тыс. руб. на человека) еще не получили. «Уже 40 дней прошло, и пора бы уже рассчитаться. Говорят, что выплатят до конца недели, но мы уже потеряли всякую надежду», — пожаловалась госпожа Любушкина.

Выяснить, будут ли аналогичные московским доплаты во всех регионах страны, „Ъ“ не удалось. Зампредседателя ЦИКа Николай Булаев, комментируя решение МГИК, предложил: «Звоните в МГИК, у них свои полномочия. У нас вертикально интегрированная структура». Источник в ЦИКе ранее говорил „Ъ“, что Минфин выделял деньги на голосование еще в феврале, когда не было известно, что участки будут работать неделю, и пересчитать эту сумму с учетом удлинения голосования не представляется возможным. В регионы, по словам источника „Ъ“, было направлено предложение о премировании сотрудников.

Елена Рожкова,
Ангелина Галанина;
Андрей Прах, Воронеж;
Ольга Кантемирова,
Санкт-Петербург

ДНИ РОЖДЕНИЯ

Сегодня исполняется 77 лет
председателю Верховного суда РФ
Вячеславу Лебедеву

Его поздравляет хоккеист, чемпион мира, серебряный и бронзовый призер Олимпийских игр **Павел Буре:**

— Уважаемый Вячеслав Михайлович! Поздравляю Вас с Днем Рождения! Благодарен судьбе за то, что в свое время мы познакомились и я неоднократно имел возможность общаться с Вами. Вы удивительный собеседник и прекрасный знаток спорта, человек исключительной порядочности и высочайший профессионал. Как юрист по образованию, знаю, что беспристрастность, способность к сопереживанию и следование закону в Вашей профессии считаются признаками высокой квалификации. В хоккее тоже многое зависит от судьи, но когда речь идет о председателе Верховного суда страны, понимаешь, какая степень ответственности лежит на Ваших плечах. Желаю Вам и Вашим близким крепкого здоровья и достижения поставленных целей в Вашей профессиональной деятельности.

Рубрику ведет
группа «Прямая речь»

НОВОСТИ

Миру — принц!

Израиль и ОАЭ планируют заключить первое мирное соглашение в XXI веке

Израиль впервые за четверть века договорился о полномасштабной нормализации отношений с арабской страной — ОАЭ. Договоренность была достигнута при посредничестве США, так что президент Дональд Трамп может записать это себе в актив. Ценой грядущего подписания пакета документов стало решение израильского премьер-министра Биньямина Нетаньяху отложить обещанное им провозглашение суверенитета Израиля над Западным берегом реки Иордан.

Президент США Дональд Трамп, премьер-министр Израиля Биньямин Нетаньяху и наследный принц ОАЭ (фактический правитель страны) Мухаммед бен Зайд Аль Нахайян договорились о полной нормализации отношений между Израилем и ОАЭ. Об этом говорится в совместном заявлении трех политиков по итогам их телефонного разговора. «Этот исторический дипломатический прорыв будет способствовать достижению мира в регионе Ближнего Востока»,— гласит документ.

Речь идет о первом с 1994 года случае нормализации отношений между Израилем и арабской страной — тогда это была Иордания. «ОГРОМНЫЙ прорыв сегодня! Историческое мирное соглашение между двумя нашими ВЕЛИКИМИ друзьями, Израилем и Объединенными Арабскими Эмиратами!» — написал президент Трамп в своем Twitter, где за несколько секунд до этого появился текст договоренности. Согласно документу, в ближайшие дни делегации двух стран встретятся для того, чтобы подписать двусторонние соглашения в самых разных областях — от безопасности и экономики до туризма. Подчеркивается, что три страны разделяют схожие взгляды на угрозы безопасности в регионе. Совместный документ завершается выражением благодарности от Биньямина Нетаньяху и Мухаммеда бен Зайда президенту Трампу за его приверженность «делу мира в регионе», а «также прагматичный и уникальный» подход для достижения этой цели. Президент Израиля Реувен Ривлин пригласил наследного принца посетить Иерусалим.

Одним из главных пунктов договоренности стало решение Израиля приостановить провозглашение суверенитета над районами, упомянутыми в американском плане урегулирования палестино-израильского конфликта «Мир ради процветания», известном как «сделка века». Речь идет прежде всего о Западном береге реки Иордан. Судя по совместному заявлению, вместо этого Израиль обязуется «сфокусировать усилия на расширении связей» с арабскими странами и мусульманским миром в целом.

Напомним, что в январе Дональд Трамп презентовал обещанный еще в начале своего президентства план урегулирования палестино-израильского конфликта, в котором обещал экономические преференции странам региона, если они пойдут на политические уступки. Палестинцы от сделки отказались. А Биньямин Нетаньяху заявил о намерении начать процедуру аннексии части Западного берега реки Иордан. Однако в обозначенную для этого дату — 1 июля — ничего не случилось. Тема аннексии практически исчезла из разговоров израильских политиков. Отметим, что еще до этого, в середине июня, посол ОАЭ в США Юсеф аль-Отейба пошел на беспрецедентный шаг, опубликовав в израильской газете Yedioth Ahronoth статью, в которой подчеркнул: аннексия может остановить процесс нормализации отношений еврейского государства с арабскими странами.

В последнее время отношения между Израилем и государствами Персидского залива переживали период резкого подъема: страны сблизились на основе общего желания противостоять угрозам со стороны Ирана. Неслучайно спецпредставитель США по Ирану Брайан Хук, комментируя эмиратско-израильскую договоренность, назвал ее «кошмаром» для Тегерана.

Поворотным моментом в развитии связей между Израилем и арабскими странами стал первый за 22 года визит израильского премьера в Оман, состоявшийся в октябре 2018 года. После этого последовала серия публичных контактов с представителями стран региона. В 2019 году Израиль открыл «виртуальное посольство» в странах Персидского залива. Израильские спортсмены начали принимать участие в соревнованиях в этом регионе. На днях в арабском интернете появились кадры открытия синагоги в Дубае. Рутиной стали визиты главы израильской разведки «Моссад» Йоси Коэна в Катар.

Наследный принц ОАЭ Мухаммед бен Зайд Аль Нахайян решился на шаг, который до сих пор немыслим для многих соседей этой страны по региону,— полную нормализацию отношений с Израилем
ФОТО ДМИТРИЯ АЗАРОВА

В результате достигнутых в четверг договоренностей между Израилем и ОАЭ должен также произойти обмен посольствами, планируется установление прямого авиасообщения. При этом газета «Гаарец» цитирует высокопоставленный источник, который сообщил ей, что вопрос об аннексии все еще остается на повестке дня. Об этом же заявил вчера и сам Биньямин Нетаньяху. Еще один источник «Гаарец» — неназванный член возглавляемой премьер-министром партии «Ликуд» — отметил, что договоренность с ОАЭ — это «первый случай в истории, когда премьер Нетаньяху сломал парадигму „земля в обмен на мир“ и принес „мир в обмен на мир“», подразумевая, что можно заключить мир с арабской страной без решения палестинского вопроса и отхода Израиля к границам 1967 года, как того требуют резолюции ООН.

В то же время государственный министр ОАЭ по иностранным делам Анвар Гаргаш подчеркнул, что Абу-Даби не откроет посольства в Иерусалиме, пока израильтяне не подпишут мирные соглашения с палестинцами. По его словам, заключив мир с Израилем, ОАЭ «демонтировали бомбу замедленного действия, которая угрожала решению о сосуществовании двух государств».

Реакция израильтян и арабов на соглашение неоднозначна. Израильские поселенцы, живущие на Западном берегу, говорят о предательстве их интересов. Представители палестинских движений «Фатх» и «Хамас» заявили, что эмиратско-израильская договоренность — предательство Палестины и арабского единства. В то же время президент Египта Абдель-Фаттах ас-Сиси первым среди арабов приветствовал заключенное соглашение. «Критика как израильских правых, так и палестинцев ожидаема. Несомненно, раскритикует договоренность и Иран. Однако большинство израильтян, как и многие граждане арабских стран, воспримут этот шаг как прогресс»,— сказала „Ъ“ эксперт междисциплинарного центра в Герцлии Ксения Светлова. Она напомнила, что Израиль и ОАЭ шли к этой договоренности десятки лет, но региональная повестка препятствовала заключению соглашения. «Сейчас в странах Персидского залива видят выгоду в отношениях с Израилем, в том числе и ради противостояния Ирану. Палестинская тема, которая раньше объединяла арабов, отошла на второй план, хотя, безусловно, и эмиратские, и другие арабские политики продолжают делать реверансы в сторону палестинцев»,— отметила эксперт. И добавила, что договоренность с ОАЭ — это победа Биньямина Нетаньяху, которая будет существенным бонусом в его борьбе за власть, в том числе в случае очередных досрочных выборов.

Предвыборный бонус получил и президент Трамп. Заключение мира между Израилем и палестинцами осталось едва ли не единственным его нереализованным предвыборным обещанием. «Несмотря на отсутствие ощутимого прогресса по „сделке века“, своим сторонникам и донорам партии Трамп наверняка представит свою ближневосточную политику как успешную. В конце концов, нормализация отношений Израиля и ОАЭ может быть если не равнозначным, то заменяемым достижением для избирателя,— сказал „Ъ“ старший научный сотрудник МГИМО Максим Сучков.— Это тем более важно, так как демократы сейчас продвигают образ номинанта на пост вице-президента Камалы Харрис как сторонницы американо-израильского партнерства. Трампу в этом смысле важно показать, что большего друга для Израиля, чем он, в Вашингтоне нет».

Марианна Беленькая

Соседи влипли в историю

Накануне 75-летия капитуляции Японии во Второй мировой войне Сеул и Токио спорят о прошлом

Южная Корея и Япония отметят в субботу 75-летие со дня капитуляции Токио во Второй мировой войне. В Сеуле будут праздновать День освобождения от 35-летней японской оккупации и создания независимого корейского государства, в то время как в Токио будут поминать своих солдат, которых в остальной Азии считают военными преступниками. Неурегулированный исторический спор остается главным раздражителем в отношениях Южной Кореи и Японии, достигших низшей точки за последние десятилетия.

День освобождения от японской оккупации — национальный праздник Южной Кореи, приуроченный к заявлению японского императора Хирохито 15 августа 1945 года, в этом году вынужденно пройдет без традиционного размаха, по усеченной программе. Главной причиной стала угроза возвращения пандемии коронавируса, победа над которой этой весной потребовала от южнокорейского правительства огромных усилий.

Опасаясь возникновения ситуации, когда массовое скопление народа вызовет новый риск заражения COVID-19, мэрия Сеула уже обратилась к политическим партиям, неправительственным организациям и гражданам страны с призывом отказаться от участия в демонстрациях и митингах. Под запретом оказалось и главное мероприятие — планировавшаяся на субботу 14 гражданскими объединениями правоконсервативного толка манифестация, число участников которой должно было составить 50 тыс. человек.

Несмотря на ограничения, вызванные опасностью возникновения второй волны пандемии, День освобождения Кореи от японской оккупации, продолжавшейся с 1910 по 1945 год, станет еще одним инструментом общенациональной мобилизации против потомков японских колонизаторов, которые, как считают в Сеуле, не желают платить по «счетам истории». После аннексии Кореи императорская Япония стала проводить насильственную ассимиляцию, запретив использование и изучение корейского языка, меняя корейские фамилии, а также насаждая на Корейском полуострове традиционную японскую религию синтоизм.

Самым же страшным скелетом в шкафу стал вопрос об ответственности за превращение около 200 тыс. кореянок в сексуальных рабынь — «женщин для утешения» японских солдат. Хотя японская сторона считала проблему улаженной еще двусторонним договором от 1965 года, в Сеуле настаивали, что ранее выплаченных японским правительством компенсаций в размере $500 млн недостаточно и свои выплаты также должны будут сделать и японские компании, использовавшие в годы Второй мировой войны труд корейцев.

Уже после соглашения 1965 года, в 2015 году, Япония взяла на себя обязательство выплатить бывшим «женщинам для утешения» дополнительно 1 млрд иен (около $9 млн) при условии, что после этого никакие новые требования со стороны Сеула выдвигаться не будут. Однако после прихода к власти в 2018 году президента Мун Чжэ Ина южнокорейская сторона сочла необходимым предъявить новые требования японцам. Конфликт вокруг вопроса о том, как относиться к претензиям Сеула, приобрел особую остроту в последние месяцы и накануне Дня освобождения Кореи от японской оккупации достиг своего пика.

Еще в конце 2018 года Сеул начал процедуру конфискации активов ряда ведущих японских компаний, которые были арестованы по решению Верховного суда Южной Кореи в качестве компенсации потерь, понесенных страной в годы войны. А в начале августа, в преддверии 75-летия освобождения от японских захватчиков, японская сторона получила официальное уведомление из Сеула о том, что по решению судебных инстанций Южная Корея приступает к процедуре «обналичивания» активов японских компаний, то есть к их продаже. Комментируя действия южнокорейской стороны, генеральный секретарь японского правительства Ёсихидэ Суга назвал это «нарушением международного права» и предупредил о неизбежных серьезных последствиях для Сеула.

На фоне продолжающегося спора о компенсациях, грозящего втянуть Сеул и Токио в санкционную войну, страсти накалились еще больше в связи с появившимся в ботаническом саду южнокорейского города Пхёнчхан памятником жертвам сексуального рабства времен Второй мировой войны. Скульптурная композиция изображает сидящую на скамейке женщину, перед которой на коленях стоит мужчина, склоняющий голову в покаянии. Посетители парка сразу обратили внимание на то, что мужчина удивительно похож на японского премьера Синдзо Абэ. Как пояснил создавший памятник местный скульптор, его идея в самом деле заключалась в том, чтобы послать японской стороне сигнал о необходимости продолжать и дальше искупать свою вину.

«С точки зрения международного этикета это непозволительно»,— негодовал генсек японского правительства Ёсихидэ Суга, предупредивший, что эта история также будет иметь последствия для отношений с Сеулом.

Решивший в этом году не посещать скандально известный в Азии храм Ясукуни, где находятся поминальные таблички в честь японских военных преступников времен Второй мировой войны, премьер Абэ тем не менее намерен почтить их память. «Он сделает ритуальное подношение святыне из своих личных средств как лидер правящей Либерально-демократической партии»,— цитирует Reuters источник в японском правительстве.

На этом фоне скандал в отношениях Южной Кореи и Японии, возникший на почве исторического спора, невольно затронул даже посла США в Сеуле Гарри Харриса, которому незадолго до 75-летия капитуляции Японии пришлось сбрить усы, делавшие его похожим на императора Хирохито и еще одного известного деятеля той эпохи — японского премьера Хидэки Тодзё.

Сергей Строкань

Дела пошли в Ивановскую горку

„Ъ“ разбирался с застройкой старинного квартала в центре Москвы

В Бутырском райсуде Москвы 17 августа начинается разбирательство вокруг историко-культурной экспертизы строительства в районе исторической Ивановской горки, которую называют «одним из семи холмов Москвы». Планы по возведению здесь бизнес-центра в окружении палат XVII века и еще нескольких памятников архитектуры вызвали скандал: в «Архнадзоре» говорят о якобы готовящихся «масштабных сносах» исторических особняков. Компания AB Development сносит здесь здание 1939 года постройки, но авторы иска указывают, что вся территория квартала входит в объединенную охранную зону, где строить почти ничего нельзя, тем более с превышением существующих габаритов, как у нынешнего проекта. Застройщик парирует, что речь идет о разрешенной законом регенерации здания. В Мосгорнаследии уверяют, что площадь бизнес-центра вырастет из-за застройки двора и увеличения чердака, а строительство не нанесет вреда соседним памятникам.

Предметом разбирательства в суде стал акт государственной историко-культурной экспертизы (ГИКЭ), связанный со строительством офисного здания в Колпачном переулке — в окружении восьми объектов культурного наследия, в том числе палат дьяка Украинцева XVII века, городской усадьбы Юргенсона 1912 года и жилого дома служителей Московского архива коллегии иностранных дел 1808 года. В мае 2020 года компания AB Development заявила о намерении построить офисный комплекс на 7 тыс. кв. м рядом с усадьбой Юргенсона, вложив $15 млн. В акте ГИКЭ говорится, что по проекту это пятиэтажное здание с двумя подземными этажами, которое построят путем «реконструкции существующего нежилого здания» с демонтажем последнего до фундамента. Речь идет о четырехэтажном Институте социологии РАН 1939 года постройки в глубине квартала. В акте ГИКЭ, подписанном реставратором Еленой Николаевой и одобренном в ноябре 2019 года Мосгорнаследием, дается положительное заключение на проект и делается вывод о сохранности соседних памятников архитектуры. Между тем в «Архнадзоре» в августе 2020 года заявили о «беспрецедентном вторжении» в Ивановскую горку как в один из самых ценных по степени сохранности зданий старинных районов города и якобы готовящихся масштабных сносах серии особняков XIX–XX веков.

Иск с оспариванием акта ГИКЭ подан в Бутырский райсуд Москвы к Мосгорнаследию в июне 2020 года, о масштабных сносах памятников в нем не говорится. Истец, гражданка Закревская, указывает на другие нарушения. Так, в иске цитируются данные из акта экспертизы о том, что часть участка строительства расположена на территории палат дьяка Украинцева XVII века, но подчеркивается, что в таких зонах ст. 5.1 закона «Об объектах культурного наследия народов РФ» прямо запрещает капстроительство, в том числе с увеличением «объемно-пространственных характеристик» любых существующих зданий. При этом весь участок застройки, а не только его часть входит в объединенную зону охраны памятников истории и культуры №69, утвержденную постановлением правительства Москвы. В таких зонах возможно лишь строительство, «направленное на сохранение и регенерацию историко-культурной среды», говорится в иске. Истец апеллирует и к увеличению габаритов здания, указывая, что постройка 1939 года занимает 4,4 тыс. кв. м, а запланированная площадь бизнес-центра — почти 7,2 тыс. кв. м: «Стройка не может быть обоснована целями восстановления и воссоздания утраченных элементов, так как ранее на участке сооружений подобной площади не существовало». Наконец, госпожа Закревская опасается обрушения соседних особняков, утверждая, что в акте ГИКЭ «не проанализирована опасность воздействий» на них.

Отметим, по заявлению истца суд в качестве обеспечительных мер уже приостановил действие акта экспертизы. Это ходатайство, впрочем, было обжаловано в суде как застройщиком, так и Мосгорнаследием.

В Мосгорнаследии заверяют, что «ни одному памятнику» на Ивановской горке ничего не угрожает. В ведомстве называют здание 1939 года типовым и находящимся в «неудовлетворительном состоянии», подчеркивая, что памятником оно не является. Увеличение площади строения в ведомстве связывают с застройкой двора, подземными этажами и надстройкой чердака. В AB Development обращают внимание на разницу в методологии подсчетов, говоря, что площадь института (4,4 тыс. кв. м) получена по обмерам БТИ, объемы бизнес-центра (почти 7,2 тыс. кв. м) высчитаны по габаритам внешних стен, а последний показатель на 15–20% больше. Разницу в площадях девелопер также объясняет обустройством чердака, не входящего в обмеры БТИ, подземной парковкой и более узкими стенами монолитного здания, подчеркивая, что стройка не выйдет за разрешенную городом высоту в 24 м. В компании добавляют, что работы на территории палат дьяка Украинцева вестись не будут, ссылаясь на постановление правительства Москвы №523 от июня 2010 года, по которому границы охраняемой территории палат находятся за пределами участка застройки.

В AB Development дали понять (со ссылкой на опыт реконструкции таких объектов, как «Фабрика Станиславского» и «Большевик»), что здание в Колпачном переулке снесут из-за неудовлетворительного состояния. «Целостности зданий — объектов культурного наследия ничего не угрожает»,— подчеркнули в компании. Отметим, что в акте ГИКЭ фигурирует восьмиметровый котлован под стройку, но в нем же упоминается и геотехническое заключение НИИОСП имени Герсеванова. По нему в 26-метровую зону влияния строительства на окружающие здания попадают усадьба Юргенсона и жилой дом архива Коллегии иностранных дел — от деформаций их предложено защитить дополнительными распорами котлована и геотехническими экранами.

В Мосгорнаследии на вопрос „Ъ“ о том, возможно ли в объединенной охранной зоне подобное строительство, ответили, что согласовали всю документацию законно, «любые работы на данной территории» не нанесут вреда памятникам и это «подтверждено опытными экспертами». В AB Development напомнили, что в таких зонах допускается регенерация, заверив, что именно такие работы и предусмотрены проектом.

Александр Воронов

деловые новости

+ индикаторы

Официальные курсы ЦБ России на 14.08.20

Австралийский доллар	52,6877	Доллар США	73,6067	Канадский доллар	55,6026	Сингапурский доллар	53,6688	Швейцарский франк	80,8954
Английский фунт	96,2481	Евро	87,0399	Китайский юань*	10,5994	Новая турецкая лира	10,0126	Японская иена**	68,9363
Белорусский рубль	13,5401	Индийская рупия**	98,3659	Норвежская крона*	82,5715	Украинская гривна*	26,8711	*За 10. **За 100.	
Датская крона*	11,6910	Казахский тенге**	17,5513	СДР	103,6331	Шведская крона*	84,7974	По данным агентства Reuters.	

Индексы ведущих фондовых бирж на 13.08.20 (пунктов)

Nikkei 225	23249,61 (+405,65)	DAX 30	12993,71 (–64,92)
РТС	1326,13 (+19,01)	DJIA*	27926,64 (–50,2)
FTSE 100	6185,62 (–94,5)	NASDAQ Composite*	11117,56 (+105,32)

*На 19:32. По данным агентства Reuters.

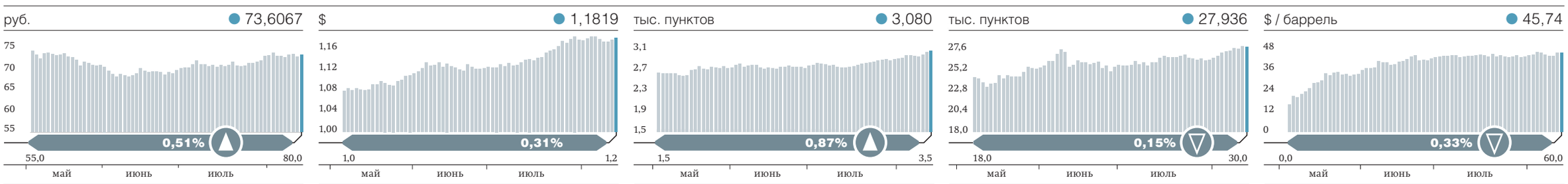

В России не торгуется

Оборот ритейла в этом году может сократиться впервые за 20 лет

Кризис, вызванный пандемией COVID-19, грозит российскому рынку розничной торговли первым за 20 лет падением. По прогнозам Infoline, оборот ритейла в этом году может сократиться на 0,7–2%, до 33,3–32,9 трлн руб. В абсолютных цифрах это означает потери до 670 млрд руб. В наибольшей степени могут пострадать продавцы одежды и обуви, ювелирных изделий и автомобилей. В то же время, отмечают аналитики, кризис был вызван «искусственными ограничениями», в том числе на передвижение, потому восстановление рынка начнется уже в следующем году.

По итогам года по базовому прогнозу оборот российского ритейла может сократиться на 0,7%, до 33,3 трлн руб. Пессимистичная оценка предполагает падение на 2%, до 32,9 трлн руб. год к году. Об этом говорится в исследовании Infoline. Как поясняет гендиректор «Infoline-Аналитики» Михаил Бурмистров, падение оборота розничной торговли в годовом выражении произойдет впервые как минимум с 2000 года. В абсолютных цифрах прогноз аналитиков означает, что потери рынка составят до 670 млрд руб.

Продовольственный ритейл, по оценкам Infoline, все же покажет небольшой рост. Базовый прогноз предполагает увеличение оборота на 2,4%, до 16,5 трлн руб., неблагоприятный — на 1,2%, до 16,3 трлн руб. Вторая оценка означает, что темпы роста будет самыми низкими за последние девять лет. Как следует из данных Infoline, в течение 2011–2019 годов оборот увеличивался в диапазоне 2,2% — 11,15% ежегодно. В X5 Retail Group («Пятерочка», «Перекресток», «Карусель») также ожидают, что темпы роста рынка будут ниже, чем последние несколько лет, но динамика останется хотя бы на уровне целевой инфляции ЦБ. На пятницу показатель был 4%.

ВИКТОР ЧУМАЧЕВ

Консультант JosDeVries The Retail Company Ирина Болотова отмечает, что торговле приходится работать в условиях падения доходов россиян, которые вынуждены экономить, в том числе на еде. По данным Росстата, во втором квартале года реальные доходы в годовом выражении сократились на 8%. Участники рынка уже адаптируются: так, X5 и «Магнит» анонсировали запуск точек в формате жестких дискаунтеров, указывает госпожа Болотова. В «Магните» говорят, что «вопреки опасениям», не замечают, что потребители готовы экономить на еде.

Оборот непродовольственной розницы, по базовому прогнозу Infoline, в этом году снизится на 3,7%, до 16,8 трлн руб. По пессимистичной оценке — упадет на 5%, до 16,6 трлн руб. год к году. Сильнее всего кризис повлиял на fashion-рынок, ювелирную отрасль и продавцов автомобилей, перечисляет Михаил Бурмистров. Гендиректор Fashion Consulting Group (FCG) Анна Лебсак-Клейманс ожидает падение продаж одежды, обуви и аксессуаров по итогам года на 25–40%, в том числе из-за продолжительного закрытия торговых центров. Покупательная активность будет невысокой еще как минимум несколько месяцев, констатируют в ГК «Обувь России».

Владимир Беспалов из «ВТБ Капитала» ожидает падения рынка автомобилей по итогам года на 18% в штуках: при таком развитии событий продажи в деньгах будут в небольшом минусе или на уровне прошлого года. После самого активного роста продаж в этом году в июле (на 6,8%), когда были отыграны отложенный спрос и ожидания повышения цен, в ближайшие месяцы рынок будет оставаться подавленным, говорит он. По оценкам гендиректора Гильдии ювелиров России Эдуарда Уткина, оборот ювелирных магазинов может упасть на 55%, прежде всего из-за падения покупательной способности.

Старший аналитик Газпромбанка Марат Ибрагимов отмечает, что текущий кризис носил не экономическую природу, и обвал на рынке ритейла произошел не из-за высокой долговой нагрузки потребителей или структурных проблем в экономике. «Людей физически остановили и наложили ряд запретов, в том числе на перемещение. Отсюда после снятия карантинных ограничений мы наблюдаем и быстрое восстановление практически везде, за исключением ряда потребительских секторов — индустрии массовых мероприятий, туризма и т. д.»,— рассуждает аналитик. По его прогнозам, восстановление розничного сектора произойдет уже в 2021 году, а товары длительного пользования покажут наиболее сильную динамику роста. В Infoline также ожидают восстановления розничного рынка уже в следующем году. Пессимистичный прогноз предполагает рост на 4,1%, до 34,3 трлн руб., базовый — на 8,1%, до 36 трлн руб. год к году.

Никита Щуренков, Ольга Никитина

РРПК ловит льготы

Рыбопромышленная компания хочет скорректировать сборы

У Русской рыбопромышленной компании (РРПК) Глеба Франка появилось новое предложение по изменению отраслевого законодательства. Компания хочет добиться разрешения судам, построенным в обмен на инвестиционные квоты, применять вычет в 85% из ставок сбора за пользование биоресурсами. Сегодня это право дается таким судам только при условии переработки улова. Другие участники рынка согласны, что механизм предоставления льготной ставки сбора для строящегося флота может требовать доработки.

РРПК попросила Ассоциацию добытчиков минтая (АДМ) проработать вопрос внесения изменений в законопроект, который вводит новый порядок взимания сборов за пользование водными биоресурсами. Копию обращения „Ъ“ предоставил член совета директоров АДМ, президент Всероссийской ассоциации рыбопромышленников Герман Зверев. Законопроект, о котором пишет РРПК, в частности, дает возможность применять вычет в 85% из ставки сбора за пользование ресурсом на судах, построенных в России после 1 сентября 2019 года. Исключение — флот, строящийся в рамках инвестиционных квот.

Предполагается, что такие суда получат вычет после переработки улова. Но, как указывают в РРПК, эта возможность появится только по итогам выпуска продукции за предыдущий год. Кроме того, требуется принять ряд нормативных актов, что также может повлечь задержку в предоставлении льготы, пишет компания. Для устранения барьеров РРПК предлагает распространить предусмотренное текущим законопроектом использование новых судов на флот, построенный в рамках инвестиционных квот. По данным компании, законопроект может быть рассмотрен в Госдуме в сентябре-октябре.

РРПК Глеба Франка — один из крупнейших рыбопромышленников в РФ. По итогам января—июня группа увеличила вылов на 2%, до 191,6 тыс. тонн год к году. В компании заявили, что предложение направлено на упрощение процедуры вычета и не повлечет увеличения уплаты сборов или их сокращения. Обращение рассмотрят другие члены АДМ, после чего будет сформирована единая позиция, передал президент ассоциации Алексей Буглак.

Всего в рамках механизма инвестиционных квот в РФ строится 43 судна стоимостью свыше 166 млрд руб. РРПК строит десять траулеров за более чем 65 млрд руб., каждый из которых рассчитан на вылов свыше 60 тыс. тонн рыбы в год. По новому законопроекту ставка сбора за пользование минтаем Охотского моря — 3,5 тыс. руб. за тонну, тихоокеанской сельдью — 400 руб. за тонну. Таким образом, использование 85% вычета позволит сэкономить на уплате сбора за 60 тыс. тонн минтая и сельди в равных долях 99,45 млн руб. в год.

Герман Зверев считает, что инициатива РРПК направлена на обеспечение льготой по уплате ставок сбора самой компании. По его словам, это второй шаг в рамках предложенной РРПК реформы рыбной отрасли. Так, в перечне мер, с которыми компания обратилась к премьеру Михаилу Мишустину, было ужесточение критериев применения режима единого сельхозналога (см. „Ъ“ от 5 августа). Господин Зверев тогда объяснял, что таким образом РРПК стремится ужесточить применение льгот для других игроков. Источник „Ъ“ в отрасли полагает, что РРПК не заинтересована в наращивании переработки на новых судах, потому льгота в текущем виде компанию не устраивает. «Они хотят получить двойной бонус: полную загрузку судна и налоговую льготу», — возмущается он.

Как поясняет замдиректора УК «Норебо» Сергей Сенников, пока не утвержден перечень продукции, которую можно выпускать на судне для получения права на уплату льготной ставки сбора. Но уже сегодня понятно, что 100% улова в него не попадет, указывает он: «К примеру, сельдь идет на заморозку в целом виде, а льготная ставка рассчитывается исходя из объема улова, который пошел на переработку». Кроме того, отмечает топ-менеджер, с точки зрения администрирования проще рассчитывать льготы исходя из всего улова судна.

В Росрыболовстве заявили „Ъ“, что квоты на инвестиционные цели уже сами по себе представляют инструмент господдержки. Кроме того, обсуждаемый законопроект прошел все стадии согласования федеральными органами власти и одобрен отраслевым сообществом, добавили там.

Анатолий Костырев

Бензин дорожает по копейке

АЗС приближаются к выходу на безубыточность

Розничные цены на бензин в России продолжили рост в августе, прибавив 0,1% за прошлую неделю, по данным Росстата. Стоимость топлива на заправках постепенно отыгрывает бурный взлет оптовых цен в июне—июле, хотя в августе в опте она перешли к снижению. Повышение цен в рознице продолжится, считают эксперты, это необходимо для восстановления маржинальности АЗС, которые сейчас продают топливо себе в убыток.

Розничные цены на бензин в среднем по стране выросли за прошлую неделю на 2 коп., или на 0,1%, следует из данных Росстата. Так, средняя стоимость бензина АИ-92 выросла на 2 коп., до 43,1 руб. за 1 л, АИ-95 — на 3 коп., до 46,86 руб. за 1 л. С начала года цены выросли на 2%, или примерно на 1 руб. При этом подавляющая часть этого роста пришлась на июнь—июль.

Повышение стоимости топлива на АЗС в этом году связано с ростом цен в оптовом звене в мае—июле, который достигал 27% по АИ-92 и превышал 50% по АИ-95. Оно было вызвано резким выходом страны из карантина на фоне низкого производства бензина на НПЗ (поскольку в марте—апреле спрос на топливо был низким и загрузка заводов была снижена).

Плюс ко всему, к началу традиционного сезона отпусков международное авиасообщение не было восстановлено и спрос на топливо, особенно на бензин, в июле превысил показатель прошлого года из-за всплеска внутреннего туризма.

Лишь к концу июля нефтекомпаниям удалось сбалансировать рынок, для чего они почти полностью прекратили экспорт бензина. С начала августа цены в оптовом звене стали снижаться и уже опустились на 10% по АИ-95, до 49,5 тыс. руб. за тонну (см. „Ъ“ от 10 августа).

Но для АЗС ситуация остается сложной: заправкам все еще надо распродать запасы, купленные 45–60 дней назад по высоким ценам. Поскольку АЗС повысили ценники пропорционально увеличению оптовых цен, с июня они фактически несли убытки с каждого проданного литра. Для тех заправок, которые входят в состав крупных нефтяных компаний, это не имело значения: они зарабатывали в оптовом звене больше, чем теряли в рознице. Но для независимых АЗС последние два месяца были сложным периодом, и именно поэтому независимые сети, как правило, первыми повышали цены.

По данным «Петромаркета», за прошлую неделю розничные цены на АИ-92 и АИ-95 прибавили относительно 31 июля 4 коп. и 5 коп. за 1 л соответственно. Чистая маржа реализации АИ-95 на АЗС увеличилась за неделю на 5 коп., до минус 1,1 руб. за 1 л, а для АИ-92 осталась на уровне минус 0,9 руб. за 1 л. Проблема убыточности розничной торговли бензином может разрешиться в ближайшее время, если мелкооптовые цены, реагирующие с некоторым запаздыванием на динамику цен производителей, снизятся вслед за ценами НПЗ, отмечают в компании. По оценке «Петромаркета», суммарная чистая маржа реализации АИ-92 в мелкооптовом и розничном каналах уже вышла в устойчивый плюс.

Но некоторые опасения может вызывать снижение производства топлива, которое наблюдается в августе. Так, по данным Росстата, производство бензина на прошлой неделе снизилось на 3,2% по сравнению с концом июля, составив 799,7 тыс. тонн.

Для нефтекомпаний переработка топлива при нынешних ценах на нефть по-прежнему остается менее привлекательной, чем экспорт самой нефти, и загружать НПЗ в основном невыгодно. Если эта тенденция продолжится, а спрос на бензин останется сильным, это может привести к новому росту оптовых цен в сентябре, в преддверии сезонных ремонтов на НПЗ.

Юрий Барсуков, Дмитрий Козлов

правила игры

в борьбу с ресторанами в эпоху пандемии разбирал корреспондент отдела потребительского рынка

Никита Щуренков

Вялотекущее противостояние жителей центральных улиц крупных городов и работающих в том числе в ночные часы заведений может обостриться. Как оказалось, пандемия COVID-19 подарила горожанам новый инструмент воздействия — жалобы в Роспотребнадзор на владельцев ресторанов и баров, которые якобы не соблюдают требования службы по профилактике инфекции.

На прошлой неделе ночной клуб одного моего знакомого в Москве был закрыт решением суда на 60 дней после того, как у него случился конфликт с жительницей соседнего дома. Будучи недовольной толпой посетителей заведения, она обратилась с жалобами в прокуратуру, МЧС и Роспотребнадзор. Представители последнего нашли ряд нарушений требований безопасности в отношении COVID-19 и опечатали вход. Как следует из протокола службы, претензии были связаны, в частности, с превышением допустимого количества гостей, отсутствием отдельного помещения для хранения и разведения дезинфицирующих средств.

Пандемия подарила горожанам новый инструмент воздействия — жалобы в Роспотребнадзор на владельцев ресторанов и баров

Та же печальная судьба постигла и небольшой бар в районе Китай-города. В этот раз жалобщица перед обращением в Роспотребнадзор предъявляла управляющим заведением претензии из-за гостей, которые проводили время на прилегающей территории. Служба также обнаружила нарушения, найдя, в частности, поверхности интерьера, непригодные для санитарной обработки. Мои знакомые из этого бара попытаются обжаловать решение в суде, пока же заведение остается закрытым. В самой службе комментировать проверки не стали.

Как рассказывают все опрошенные мной участники ресторанного рынка, после возобновления работы заведений общепита Роспотребнадзор не устраивает массовых внеплановых проверок. Вероятно, в службе понимают, что стопроцентное соблюдение предписанных норм слишком изнурительно, особенно для небольших баров и кафе, которые и так с трудом пережили период вынужденной приостановки деятельности. В итоге все известные мне развлекательные заведения Москвы продолжают работать в привычном режиме — максимум на входе вас попросят надеть маску, которую можно снять через несколько минут.

В таких условиях закрыть за недостаточную борьбу с COVID-19 можно почти любого. И если сегодня этим начали пользоваться жители, где гарантия, что с жалобой в Роспотребнадзор завтра не обратится недобросовестный конкурент. Закрытие еще на 60 дней некоторые участники рынка точно не переживут.

Такими темпами мы можем быстро остаться наедине с условным McDonald's, который, кажется, единственный адаптировался к новым правилам, педантично продолжая измерять температуру у гостей, требуя надеть маску и перчатки, разделив рестораны перегородками из оргстекла и внимательно пересчитывая посетителей в зале.

деловые новости

● 241,39 Последнее значение за минувший торговый день
Рост или снижение индикатора за торговый день
2,36% Процентное изменение за торговый день
10,5 20,5 Диапазон изменения индикатора за последние три месяца

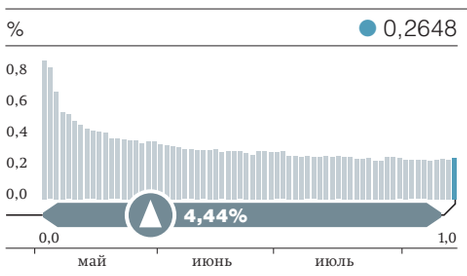

3-МЕС. LIBOR (REUTERS)

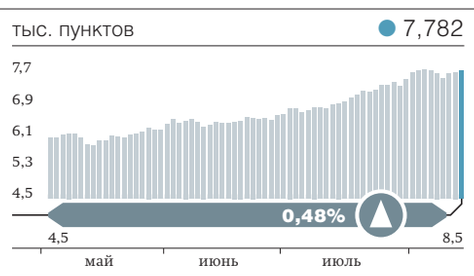

ИНДЕКС «ММВБ ФИНАНСЫ» (МБ)

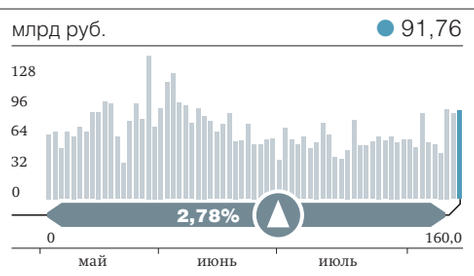

ОБЪЕМ ТОРГОВ АКЦИЯМИ (МБ)

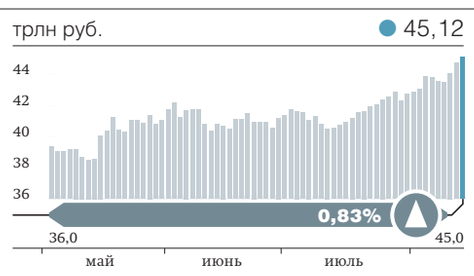

КАПИТАЛИЗАЦИЯ (МБ)

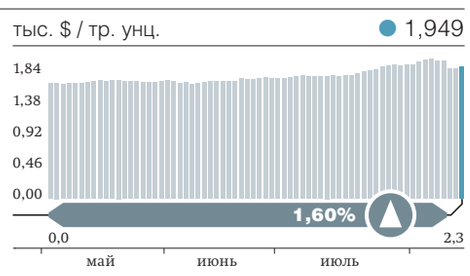

ЗОЛОТО (REUTERS)

Пенсии пошли на неравномерное повышение

НПФ в среднем отстали от ПФР в индексации

Негосударственные пенсионные фонды (НПФ) с 1 августа увеличили выплаты клиентам, получающим пожизненные или срочные пенсии. Средневзвешенные корректировочные коэффициенты, которые составляют основу повышения, по расчетам „Ъ“, равняются 8% и 7,1% соответственно. Это несколько ниже показателей Пенсионного фонда России (ПФР). Отставание НПФ может объясняться эффектом малых размеров инвестиционных портфелей, из которых проводятся выплаты накопительных пенсий.

Средневзвешенная корректировка пожизненных выплат накопительной пенсии с 1 августа составила 8%. Это следует из отчетности 29 НПФ, работающих в системе обязательного пенсионного страхования (ОПС). Корректировка срочных пенсионных выплат частными фондами в среднем составила 7,1%. Пенсионный фонд России ранее сообщал (см. „Ъ“ от 26 мая), что его корректировки составляют 9,1% и 8% соответственно. В ПФР получают пожизненные пенсии 80 тыс. человек, срочные — 32 тыс. человек. В НПФ корректировка коснется десятков тысяч граждан.

Корректирующие коэффициенты — это минимальный размер увеличения накопительных пенсий. Повышение выплат также происходит за счет поступающих дополнительных взносов по госпрограмме софинансирования пенсионных накоплений (см. „Ъ“ от 23 декабря 2019 года). Например, корректирующий коэффициент для НПФ «Сургутнефтегаз» составляет 10,4%, однако для некоторых клиентов, делающих добровольные взносы по программе софинансирования, повышение пожизненных пенсий с 1 августа могло составить до 22,1%, указывают в фонде. «В показания реальной корректировки также попадает инвестиционный доход только что вышедших на пенсию людей, который был начислен на накопительный счет за тот период, когда пенсия еще не была им назначена»,— отмечает руководитель департамента персонального учета НПФ «Сафмар» Наталья Фадеева.

ЦИТАТА

Смерть — вопрос нескольких часов, возможно, даже минут, тогда как пенсия — это как нищета: на всю жизнь

— Луи-Фердинанд Селин,
французский писатель, «Путешествие на край ночи», 1932

● *Ежемесячная пожизненная (накопительная) пенсия в основном назначается женщинам, достигшим 55 лет, и мужчинам, достигшим 60 лет, у которых на счету скопилось достаточно средств, чтобы выплаты превышали 5% всех ежемесячных пенсионных выплат (с учетом страховой части). В противном случае накопленные средства им выплачиваются единовременно. На срочную пенсию могут претендовать граждане, которые в рамках системы ОПС делали добровольные взносы по программе софинансирования или перевели в нее средства материнского капитала.*

Размер выплат по пенсионным накоплениям повышается ежегодно 1 августа в зависимости от результатов инвестирования соответствующих портфелей, полученных в предыдущем году. Для назначенных пожизненных пенсий — это выплатной резерв, для срочных пенсий — резерв срочных выплат. «Коэффициенты корректировки считают актуарии фондов. Они зависят только от полученного дохода и рассчитываются таким образом, чтобы денег в резервах хватило для выплат в скорректированном размере весь положенный срок»,— объясняет руководитель департамента персонального учета НПФ «Сафмар» Наталья Фадеева.

В НПФ сконцентрировано 22,5 млрд руб. выплатного резерва и 2,7 млрд руб. резерва срочных выплат. Портфелями ПФР управляет государственная УК ВЭБ.РФ — выплатной резерв составляет 19,8 млрд руб., а резерв срочных выплат — 5 млрд руб. Минимальный корректирующий коэффициент пожизненной пенсии был у фондов «Гефест» (4,4%), «Стройкомплекс» (4,9%), а также у НПФ Сбербанка (5,1%). У 11 фондов корректировка превысила показатель ПФР, в том числе лидерами стали фонды «Волга-Капитал» (15,6%), «Первый промышленный альянс» (13,8%), НПФ «Транснефть» (11,9%). Столько же фондов обогнали показатели ПФР и по корректировочному коэффициенту срочных выплат. В лидерах также оказались «Волга-капитал» (11,5%) и НПФ «Транснефть» (11,1%), а также НПФ «Ростех» (11,2%). Минимальные коэффициенты были у фонда «Альянс» (2,5%), НПФ Сбербанка (5%) и «Будущего» (5,4%).

«У частных фондов сформированы не очень большие портфели выплатного резерва и срочных выплат в отличие от ПФР. В связи с необходимостью обеспечивать регулярные выплаты это требует от НПФ держать средства в ликвидных и консервативных инструментах. У ВЭБа за счет масштаба пространство для инвестиционного маневра шире»,— отмечает основатель проекта «Моя пенсия» Сергей Околеснов. По его мнению, это могло стать причиной небольшого отставания частных фондов от показателей ПФР. Впрочем, он напоминает, что за счет взятого вознаграждения частные фонды отстали от показателей государственной УК и по основному портфелю по ОПС (см. „Ъ“ от 28 февраля), через который инвестируются пенсионные средства граждан на этапе накоплений.

Илья Усов

Над «Газпромом» сжижаются тучи

ЭКСПОРТ «ГАЗПРОМА» В ДАЛЬНЕЕ ЗАРУБЕЖЬЕ (ЕС И ТУРЦИЯ) ИСТОЧНИК: «ГАЗПРОМ».

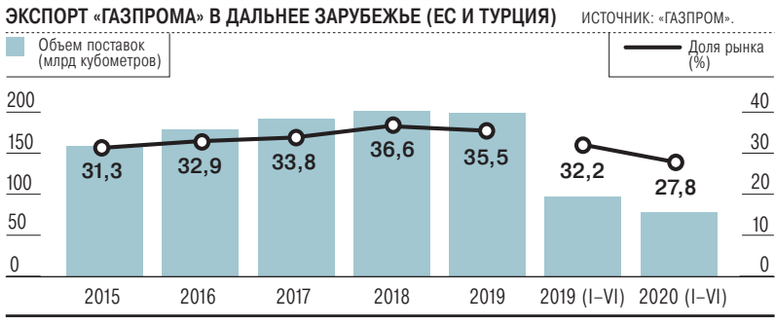

с1

Так, год к году США увеличили продажи СПГ в Европу и Турцию на 129%, до 17,4 млрд кубометров (это около 6,2% рынка). Катар же снижал поставки СПГ в Азию из-за падения цен, перенаправив их в Европу и тем самым нарастив продажи в регионе на 16%, до 18,4 млрд кубометров (6,6% рынке).

Предполагается, что во втором полугодии ситуация для «Газпрома» будет более благоприятной. Пока, однако, в июле-августе поставки продолжают серьезно падать (в августе спрос на газ в Европе традиционно самый низкий в году). Однако с четвертого квартала поддержку поставкам «Газпрома» могут оказать цены по старым контрактам с нефтепродуктовой индексацией, так как они отразят весеннее падение цен на нефть, говорит аналитик по газу центра энергетики МШУ «Сколково» Сергей Капитонов. Кроме того, он напоминает, что «Газпром» продал на своей электронной торговой площадке уже порядка 3 млрд кубометров газа с поставкой в четвертом квартале, в какой-то степени гарантировав часть будущего спроса. «Но многое будет зависеть от маркетинговой стратегии в Турции, где ситуация с поставками приобрела катастрофический характер»,— отмечает Сергей Капитонов. По его мнению, хотя вторая половина года может оказаться для «Газпрома» несколько проще с точки зрения экономических факторов, конкуренция не станет менее жесткой — если цены на газ в Европе вырастут, как можно предположить исходя из форвардной кривой, то и производители СПГ нарастят поставки в Европу.

Уровень загруженности американских СПГ-заводов сильно сократился во втором полугодии и сейчас находится примерно на отметке в 25%, отмечает Дмитрий Маринченко из Fitch: это связано с тем, что спотовые цены упали ниже точки операционной безубыточности. При условии восстановления спроса на газ из-за фактора сезонности и восстановления экономики спрос на трубопроводный газ во втором полугодии, вероятно, вырастет сильнее, чем закупки СПГ, и доля «Газпрома» на европейском рынке может начать восстанавливаться, полагает он. Но на сильный рост рассчитывать не стоит, уверен аналитик: рынок газа остается затоваренным, кроме того, нетипично большой объем был закачан в европейские газохранилища.

Татьяна Дятел

«Уралсиб» не боится спонсорства

Банк расширяет подключение других игроков к международным платежным системам

РФИ-банк, членство которого в платежной системе Visa, обеспечивает спонсор — «Уралсиб»,— получил значимый штраф от платежной системы за высокорисковые операции. Впрочем, спонсора это не смущает — «Уралсиб» охотно берет на обслуживания банки с не самой «лучшей репутацией», по мнению других участников рынка, зарабатывая на проценте от их трансакций. В банке уверены, что их системы оценки рисков достаточно надежны, чтобы не пострадать от банков-партнеров.

На днях стало известно, что Visa утвердила штраф за high-risk-трансакции РФИ-банку по этому основанию впервые в российской банковской практике. High-risk-трансакции — проведение платежей в адрес казино и букмекеров, в случае РФИ — также операции с криптовалютой. В Visa банк не имеет принципиального членства и работает через банк-спонсор «Уралсиб». В Visa отказались от комментариев. В РФИ „Ъ“ подтвердили, что штрафы от Visa есть. «Все эти штрафы относятся не к РФИ-банку, а к нашим мерчантам-клиентам, принятым на обслуживание по эквайрингу,— пояснили там.— Потери в банке отсутствуют — штрафы от Visa в дальнейшем выставляются на счета клиентов».

Примечательно, что спонсором РФИ-банка в рамках платежной системы Visa «Уралсиб» является не так давно. Ранее банк сотрудничал с «Картстандартом», где, по информации „Ъ“, настояли на прекращении сотрудничества из-за жалоб контрагентов банка, связанных с compliance-рисками. Гендиректор «Картстандарта» Майя Глотова отметила, что сотрудничество было прекращено по соглашению сторон, не указав причин.

Ранее похожая история прекращения сотрудничества, правда, в одностороннем порядке, из-за «неудовлетворительного финансового положения» произошла с банком БКФ, из-за чего его карты временно не обслуживались (см. „Ъ“ от 23 сентября 2019 года). И вскоре БКФ перешел под спонсорство «Уралсиба». Подобные случаи приема на обслуживание банков с высокими рисками, по мнению других участников рынка, были и ранее. Среди таких банков собеседники „Ъ“ называют Экси-банк, Югинвест-банк, ИК-банк, Тамбовкредитпромбанк, банки «Гарант-Инвест», «Россита», Кубаньторгбанк, банки ЕАТП, «Республиканский кредитный альянс». «“Уралсиб“ традиционно отличался большим количеством банков, которые обслуживались под его спонсорством в международных платежных системах (МПС),— отмечает независимый эксперт на рынке платежных карт Дмитрий Вишняков.— Ключевым элементом успеха такой стратегии будет являться система управления рисками банков-ассоциатов, которые не всегда могут себе позволить принципиальное членство в платежных системах, а значит, ограничены в финансах».

В «Уралсибе», впрочем, считают такой подход оправданным. Говоря о рисках спонсорского бизнеса, в первую очередь нужно сказать о разделении зон ответственности. «Риски на привлеченные косвенным участником к обслуживанию ТСП (мошеннические операции, невыполнение правил МПС по оформлению операций, качество товаров и услуг и их легитимность и т. п.) ложатся исключительно на косвенного участника и перекладываются на ТСП по договору с ним»,— пояснили в «Уралсибе». Банк располагает высокоэффективными и уникальными в своем роде инструментами превентивного мониторинга и контроля рисков, при этом банки, претендующие на получение статуса косвенного участника под спонсорством «Уралсиба», обязательно проходят комплаенс-проверку, уверяют там. «Уралсиб» является спонсором 52 банков, обеспечивая их участие в платежных системах.

Эксперты указывают, что риски у такого подхода могут быть весьма ощутимыми. «Участник, оказывающий спонсорскую поддержку, несет полную ответственность, финансовую в том числе, за деятельность спонсируемого банка перед платежной системой (ПС),— поясняет Майя Глотова.— Это означает, что штрафы ПС за деятельность косвенного участника будут списаны с банка-спонсора. И вопрос возмещения этих штрафов лежит уже в договорной плоскости между спонсором и косвенным участником». «Риски у банка-спонсора достаточно большие,— говорит Дмитрий Вишняков.— Например, при отзыве лицензии у банка-агента вся сумма задолженности по трансакциям этого банка переходит на банк-спонсор». В целом же, по его словам, доходность спонсорского бизнеса зависит от стратегии банка, например высокорисковые трансакции являются также и высокомаржинальными, поэтому для некоторых банков может быть привлекательным получить больший процент за такую трансакцию, который может достигать 15–20% от суммы.

Ксения Дементьева, Максим Буйлов, Ольга Шерункова

Фонды разделили рынок

Брокеры и управляющие спорят о правилах для ETF

Принятые в июле поправки к закону «О рынке ценных бумаг» могут открыть российским инвесторам доступ к широкому кругу иностранных биржевых фондов (ETF), которые сейчас слабо представлены в России из-за регуляторных ограничений. Банк России начал обсуждение этого вопроса с участниками рынка, мнения которых разделились. Брокеры выступают за ETF, так как заинтересованы в расширении списка доступных инструментов. Однако управляющие компании выступают против такой либерализации, так как ETF являются прямым конкурентом их биржевым ПИФам (БПИФ).

Национальная ассоциация участников фондового рынка (НАУФОР) в ответ на запрос Банка России направила письмо регулятору („Ъ“ с ним ознакомился) по совершенствованию регулирования допуска к организованным торгам ценных бумаг ETF (Exchange Traded Fund). В документе предлагается не менять существующий подход по ограничению доступа неспонсируемых (используемых без согласия эмитента) ETF, одновременно усовершенствовать БПИФы. «Существует опасность, что в случае отмены действующих условий допуска иностранных ETF или их существенного ослабления» они получат преимущества по сравнению с российскими биржевыми фондами, а «развитие индустрии российских биржевых фондов замедлится», говорится в документе. Как считает президент НАУФОР Алексей Тимофеев, без устранения невыгодного для российских биржевых фондов регуляторного арбитража упрощать допуск ETF нельзя. В противном случае, по его мнению, российские управляющие будут предпочитать создавать ETF за рубежом и выводить их в Россию.

В поправках к закону «О рынке ценных бумаг» появилось упоминание о доступе неквалифицированных инвесторов к иностранным ETF (после тестирования), а также об ограничениях по самим фондам (они должны быть созданы на основе индексов, утвержденных ЦБ, либо по ним есть маркетмейкеры). Однако в законе не записано ограничение по допуску к торгам неспонсируемых ETF, которое было введено приказом Федеральной службы по финансовым рынкам (ФСФР) от 2010 года. Это заставило ряд участников фондового рынка думать, что данное ограничение снято. В июле Банк России направил письмо участникам рынка (с ним ознакомился „Ъ“), в котором в рамках проработки требований к допуску ETF к торгам запросил их мнение по этому вопросу.

Против либерализации рынка ETF выступают управляющие компании, выпускающие БПИФы. За развитие этого сегмента рынка выступают брокеры, заинтересованные в расширении линейки инструментов. Смягчение либо полный отказ от дополнительных требований к допуску иностранных ETF приведут к регуляторному арбитражу в пользу этих инструментов относительно БПИФов, говорит заместитель гендиректора УК «Альфа-Капитал» Николай Швайковский. Кроме того, считает он, есть опасения, что в отсутствие этих требований на рынок могут быть допущены инструменты, являющиеся ETF лишь формально, но с неизвестной структурой активов и отсутствием должной поддержки со стороны инфраструктуры. Исполнительный директор дивизиона «Инвестиции и накопления» Сбербанка Василий Илларионов считает, что, прежде чем допускать иностранные ETF на российскую биржу, регулятор должен создать конкурентные условия для БПИФ. Например, отмечает он, надо «дать возможность выплаты текущего дохода, разрешить синтетическую репликацию индексов (фонд покупает не базовый актив, а срочный контракт на индекс.— **„Ъ“**), чтобы запускать фонды на товарные активы».

В свою очередь, президент ГК «Финам» Владислав Кочетков считает, что допуск на российский рынок ETF, доступных неквалифицированным инвесторам, существенно расширит их возможности для получения дохода, ведь в их активах будет представлен более широкий список индексов, ценных бумаг различных отраслей, товаров. Он отмечает, что такие фонды за счет высокой диверсификации и дополнительных элементов контроля более безопасны для инвестора, чем отдельные акции. По его мнению, российский БПИФ, как правило,— это просто переупакованные акции ETF, то есть инвестор покупает тот же иностранный фонд, но вынужден доплачивать отечественному посреднику, что выглядит как необоснованное обогащение последнего.

В ЦБ отметили, что принятый закон не снимает действующие ограничения на допуск ETF к организованным торгам. Планируется отменить приказ ФСФР, а требования закрепить в «Положении о допуске ценных бумаг к организованным торгам». Как отметили в Банке России, соответствующие требования не должны создавать преференций для ETF по сравнению с российскими БПИФ.

Полина Смородская, Виталий Гайдаев

Сегодня, 14 августа, исполняется 65 лет
ректору Санкт-Петербургского горного университета
Владимиру ЛИТВИНЕНКО

Его поздравляет генеральный директор ПАО «ФосАгро», президент Российской ассоциации производителей удобрений ***Андрей Гурьев***

Уважаемый Владимир Стефанович!
От всей души поздравляем Вас с юбилеем!
Более четверти века Вы возглавляете Санкт-Петербургский горный университет, который находится на передовой отечественной и мировой науки и является кузницей современных горных инженеров.
Высоко ценим ваш личный вклад в подготовку высококвалифицированных, профессиональных кадров, которые обеспечивают динамичное развитие нашей компании. Желаем Вам доброго здоровья, профессиональных успехов и неисчерпаемой творческой энергии!

ДНИ РОЖДЕНИЯ

Сегодня исполняется 53 года президенту ФК «Краснодар»
Сергею Галицкому

Его поздравляет президент—председатель правления банка ВТБ **Андрей Костин:**

— Уважаемый Сергей Николаевич! Примите самые теплые поздравления с днем рождения! Самобытный, талантливый предприниматель, своим успехом Вы напомнили многим, что настоящий бизнес — это прежде всего история созидания. Вы с нуля основали и вывели в отечественную высшую лигу крупнейшую торговую сеть, услугами которой сегодня пользуются миллионы россиян. Вы подарили родному городу современный стадион и замечательный ландшафтный парк, создали на Кубани уникальную детскую футбольную академию, которая дала тысячам ребят путевку в жизнь и большой спорт! И в бизнесе, и в благотворительности Вы задали самую высокую планку, стали ярким примером социально ответственного бизнесмена и подлинного патриота своей страны. Желаю новых побед и свершений! Крепкого здоровья и благополучия Вам и Вашим близким! Вперед, «Краснодар»!

Рубрику ведет группа «Прямая речь»

деловые новости

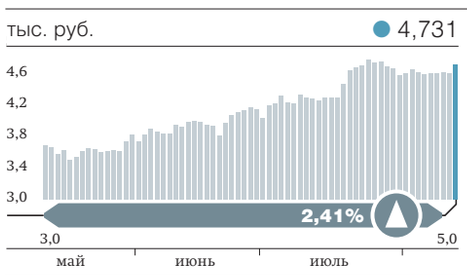

«МАГНИТ» (МБ)

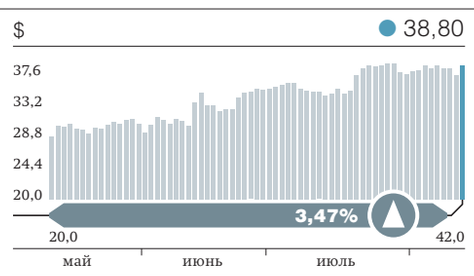

X5 (LSE, REUTERS)

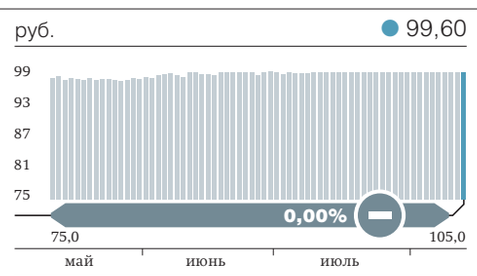

«ПРОТЕК» (МБ)

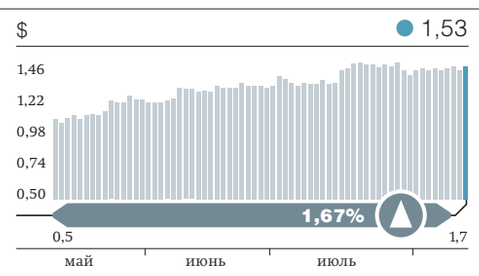

ETALON GROUP (LSE, REUTERS)

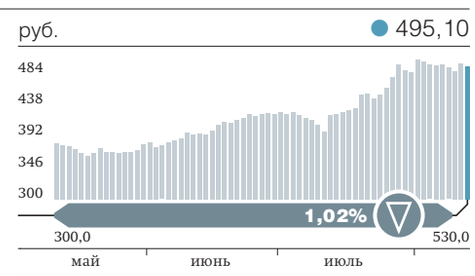

ГРУППА ПИК (МБ)

Деньги любят разговор

с1

«Понимаю досаду небольших игроков, так как их абоненты звонят на номера больших операторов куда больше, чем те на их сети, а значит, они всегда в незавидном финансовом состоянии»,— добавляет он.

В «МегаФоне» заявили „Ъ“, что предоставляют другим операторам доступ к своей сети на недискриминационной основе и считают дополнительное регулирование излишним. В «Вымпелкоме» предложили использовать «рыночные и проконкурентные способы регулирования, а не вводить и поддерживать госрегулирование цен», а также рассмотреть вопрос отмены института существенного оператора в принципе. В МТС и Tele2 не ответили на запросы „Ъ“.

Юристы и аналитики оценивают перспективы обращения АОТС поразному. По мнению старшего юриста практики M&A компании «Лемчик, Крупский и партнеры» Артема Константинова, желание АОТС представить «большую четверку» как несколько групп лиц, в совокупности занимающих доминирующее положение, понятно: малые операторы, не желая развивать собственную инфраструктуру, пытаются вынудить регулятор установить единые тарифы на межоператорском рынке. Но каждый из членов «большой четверки» действует как самостоятельный субъект, а доказать их соглашение или сговор на установление заградительных тарифов будет крайне непросто, уверен он.

По мнению же партнера юридической фирмы «Рустам Курмаев и партнеры» Дмитрия Горбунова, все не так однозначно. Юрист указывает, что реестр создан в 2005 году и деятельности существовавшей на тот момент «большой тройки» операторов (МТС, «МегаФон», «Вымпелком») просто не касался, так как акцент делался именно на регулировании фиксированной телефонной связи. Обращение же АОТС, не исключает он, может инициировать анализ того, вышла ли деятельность «большой четверки» за рамки подвижной связи, в том числе за счет бизнеса на оптовом межсетевом рынке.

Никита Королев

«Лотос» подрезали конкуренты

Разработчик ОС «Альт» пожаловался на софт из отечественного реестра

Разработчик операционной системы (ОС) «Альт» компания «Базальт СПО» потребовала исключить из реестра отечественного программного обеспечения (ПО) своего конкурента — ОС «Лотос». В «Базальте» считают, что «Лотос» не соответствует требованию о том, что продукт должен находиться в свободной продаже, и уверены, что в реестре накопилось немало подобного софта. В Минкомсвязи не нашли нарушений, но критерии для вступления в реестр будут дорабатываться.

Компания «Базальт СПО» обратилась в Минкомсвязь с просьбой исключить из реестра отечественного софта, дающего преимущества при госзакупках, ОС «Лотос» компании «Энстрим», следует из письма, копия которого есть у „Ъ“. «Базальт СПО» хотела приобрести «Лотос» у дистрибутора Softline для тестирования на совместимость с собственной ОС «Альт», но в продаже было отказано, следует из материалов, направленных в Минкомсвязь.

Одно из условий вступления в реестр — нахождение в свободной продаже на всей территории России, однако не все ПО из реестра соответствует этому требованию, уверен гендиректор «Базальт СПО» Алексей Смирнов. Дело в накопившихся проблемах реестра и, в частности, недостаточно четкой трактовке требования наличия в свободной продаже, которое должно указывать на то, что ПО должно быть реально доступно в продаже начиная с момента подачи заявки в реестр, считает он. Кроме того, у половины ОС в реестре нет технической документации, а некоторых продуктов и вовсе нет на сайтах их производителей, отмечает господин Смирнов.

В «Энстриме» настаивают, что имели право не продавать софт конкуренту. Свобода договора — основной принцип гражданского права, а в данном случае покупателем был заявлен иной способ использования продукта, нежели те, которые компания предлагает при распространении продукта, заявил директор «Энстрима» Алексей Куренев. На российском рынке много примеров недобросовестного заимствования, объясняет он. Сделка не отвечала регламентам действующих с «Энстримом» соглашений, добавил руководитель отдела развития продаж отечественного ПО Softline Дмитрий Сорокин.

В Минкомсвязи заявили „Ъ“, что не видят нарушений в присутствии в реестре ОС «Лотос», отметив, что консультировались при принятии решения с Федеральной антимонопольной службой.

Антимонопольный аспект в этом деле «очень маловероятен», вряд ли производитель «Лотоса» занимает доминирующее положение на рынке, полагает заместитель председателя комитета Российского союза промышленников и предпринимателей по интеллектуальной собственности и креативным индустриям Анатолий Семенов. Но и «паранойя» со стороны продавца выглядит несостоятельной, поскольку вопрос легко обходится, например, привлечением третьей стороны, которая условно купит лицензию и будет тестировать ОС на совместимость с продуктами «Базальт СПО», добавляет он.

Требования «Базальт СПО» необоснованны и связаны с неправильным пониманием закона и правил ведения реестра, уверен партнер коллегии адвокатов Pen & Paper Станислав Данилов. В постановлении правительства с правилами речь идет не о желании собственника ПО продавать или не продавать его на рынке, а о наличии объективных законодательных ограничений в его распространении, подчеркивает юрист. То же, что произошло в ситуации между компаниями, регулируется нормами Гражданского кодекса, согласно которым «Базальт СПО» может принудить «Энстрим» к продаже ПО через суд, но не административными рычагами, полагает господин Данилов.

Реестр отечественного ПО создан в 2016 году, на тот момент там действительно были «небольшие шероховатости» в части оценки продуктов, признает член экспертного совета по российскому ПО Илья Массух. По его словам, сейчас обсуждается изменение критериев для попадания в реестр, они «будут не кардинальными и не будут нести ужесточения».

Юлия Степанова, Дмитрий Шестоперов

Кинотеатрам предъявили веский «Довод»

Прокатчики фильма решили увеличить свою долю в выручке

Студия Warner Bros. предложила кинотеатрам пересмотреть многолетнюю схему взаимодействия в ходе показа фильма «Довод» Кристофера Нолана, с которым связаны глобальные надежды на восстановление кинопроката. Вместо стандартной платы 50%, которую кинотеатры отдают студии, за «Довод» она просит 55% кассовых сборов, которые в мире должны превысить $450 млн. Крупнейшие российские киносети не готовы уступать.

Дистрибутор фильма «Довод» «Каро Премьер» (партнер американской Warner Bros.) предложил кинотеатрам вместо традиционного деления выручки от фильма 50:50 поменять расклад на 55:45 в пользу дистрибутора, рассказали „Ъ“ два собеседника в индустрии. Источник в «Каро Премьер» это подтвердил, уточнив, что диалог с киносетями еще ведется. По его словам, Warner Bros. предложила пересмотреть соотношение прокатной платы в свою пользу единоразово, причем во всем мире, включая США и Европу. В глобальной Warner Bros. не ответили на запрос.

Это ожидаемый и дорогой в производстве фильм (его бюджет оценивается в $200–225 млн, а сборы для окупаемости должны превысить $450 млн), и с учетом пандемии и ограничений по рассадке в кинотеатрах момент для выпуска неудачный, ведь в других условиях он бы заработал намного больше, пояснил „Ъ“ источник в «Каро Премьер». «У Warner была возможность перенести релиз на 2021 год, но студия решила пойти на риск и поддержать кинотеатры, дав им крупный блокбастер в тот момент, когда он так необходим, не отдавая его в онлайн, как делают многие. Это дорогого стоит — поддержать друг друга в трудные времена»,— подчеркнул он.

ЦИТАТА

Не удивлюсь, если у дистрибуторов, как у не менее пострадавшей стороны, возникнет желание пересмотреть пропорции прокатной платы в свою пользу

— Алексей Рязанцев,
гендиректор «Каро Премьер», в интервью «Бюллетеню кинопрокатчика», в мае 2020 года

«Каро Премьер» получил поддержку многих кинотеатров, но часть не согласилась на новые условия, признает источник. «Это не значит, что студия больше не даст этим сетям фильмы. Но этот фильм необходим кинотеатрам, и торговаться из-за 5%, чтобы аккумулировать совсем не ту кассу, что ждала студия, странно. Те, кто не захотят показывать фильм, проиграют и не заработают никаких денег», - считают в дистрибуторе.

«Довод» — первый глобальный блокбастер на больших экранах после самоизоляции. В России релиз запланирован на 3 сентября, в мире фильм начнет выходить с 27 августа. Например, во многих кинотеатрах Великобритании и Ирландии, кроме «Довода», в принципе больше ничего не будет, отмечало 12 августа издание Variety. Deadline.com в мае сообщал, что режиссер фильма Кристофер Нолан, согласно контракту, получит 20% валовых сборов фильма — редкий, но не беспрецедентный уровень, который при этом существенно сократит доходы самой Warner Bros.

В России кинотеатры возобновили работу в начале августа и в первый после запуска уикенд заработали только 30 млн руб., пятую часть от выручки аналогичного периода прошлого года. «Довод» и анимационный «Мулан» Disney, который в России выходит с ним одновременно,— наиболее ожидаемые голливудские релизы, которые должны вернуть зрителя в кино. Пока кинотеатры «при смерти», к концу месяца «ни у кого из них денег не будет», а повышение прокатной платы спровоцирует войну с дистрибутором, уверен собеседник „Ъ“ в одной из крупнейших киносетей.

Два источника в индустрии говорят, что крупнейшая на рынке объединенная киносеть «Синема Парка», «Формулы кино» и «Кино Окко» уже отказалась брать «Довод» в прокат на новых условиях. Ее гендиректор Алексей Васясин не стал комментировать ситуацию, отметив, что с прокатчиком ведутся переговоры. «Киномаксу» новые условия пока никто не предлагал, встреча с дистрибутором будет на следующей неделе, говорит гендиректор сети Дмитрий Нартов. «Но никакие изменения условий неприемлемы. Мы будем отстаивать эту позицию однозначно»,— предупредил он. В сети «Каро» не ответили на запрос.

Изменение прокатной платы — опасный прецедент, который может стать нормальной практикой, предостерегает руководитель Ассоциации владельцев кинотеатров Олег Березин. «Это попытка использовать „Довод“, чтобы прокачать новый порядок. Завтра Disney скажет, что у нас и „Мулан“ выходит… Во всем мире кинотеатры находятся в существенно худшем состоянии, чем студии, которые имеют возможность реализации фильмов на онлайн-платформах»,— считает он. У Disney уже есть похожий опыт: в 2017 году студия беспрецедентно повышала прокатную плату за «Звездные войны: Последние джедаи» в американских кинотеатрах до 65%. «Кинотеатры тогда обиделись, но пошли на это, понимая, что это все-таки „Звездные войны“»,— напоминает господин Березин.

Дистрибуторы пытаются минимизировать свои риски, пытаясь поменять систему, объясняет их логику собеседник „Ъ“ в компании—партнере киносетей. Он напоминает, что, как только началась пандемия, киносети аккумулировали огромные долги за прокат фильмов, вышедших до карантина, а пока они восстановят бизнес и начнут платить прежние деньги, «пройдет вечность».

Анна Афанасьева

Самые кассовые фильмы Кристофера Нолана

	Название	Год выхода	Сборы в России (млн руб.)
1	«Интерстеллар»	2015	1188
2	«Начало»	2010	660
3	«Темный рыцарь: Возрождение легенды»	2012	573
4	«Дюнкерк»	2017	317,9
5	«Престиж»	2007	52

Источник: «Бюллетень кинопрокатчика».

Отельерам не дают каникулы

Гостиницы Москвы бьются за отсрочку арендных платежей

Некоторые владельцы столичных отелей, расположенных на принадлежащих городу землях, не могут получить обещанные властями каникулы по платежам за аренду этих участков. Об этом на последнем заседании оперштаба по экономике при мэрии заявили представители бизнес-омбудсмена по Москве. Чиновники говорят, что такие случаи «исключительны»: в арендных каникулах отказано тем, кто параллельно подал заявки на получение других антикризисных льгот.

О заседании 11 августа оперштаба по экономике при мэрии, где представители бизнес-омбудсмена в Москве сообщили об отказах департамента городского имущества (ДГИ) предоставить отельерам обещанную в кризис отсрочку платежей за аренду земли, принадлежащих городу, „Ъ“ рассказали несколько участников рынка. В пресс-службе бизнес-омбудсмена по Москве Татьяны Минеевой пояснили, что ДГИ в ряде случаев отказывает в арендных каникулах, мотивируя это тем, что часть площадей в отелях, расположенных на землях города, занимают предприятия торговли, общепита и офисы банков. Между тем, говорят там, в постановлении №212-ПП не записаны ограничения на работу в гостиницах объектов сопутствующей инфраструктуры. Этот документ, принятый мэрией 24 марта 2020 года, позволяет гостиницам претендовать на отсрочку арендных платежей за землю за апрель, май, июнь до конца этого года. В 2019 году бюджет Москвы получил более 15 млрд руб. от сдачи в аренду городских земель.

Общественный уполномоченный по Москве в сфере управления активами Дмитрий Шлопак говорит, что в аппарат бизнес-омбудсмена обращался владелец гостиницы «Националь» (принадлежит семье бизнесмена Михаила Гуцериева), который столкнулся с такой проблемой. «То же самое и по другим отелям этой бизнес-структуры (около десяти объектов.— **„Ъ“**)»,— добавляет господин Шлопак. Он уточняет, что многие гостиницы в городе, имеющие право на арендные каникулы по земле, не получали от ДГИ прямых отказов, но и положительных решений нет.

В Корпорации А.Н.Д. (принадлежит семье Гуцериевых и владеет рядом гостиничных активов в Москве, в том числе «Националем») сообщили „Ъ“, что отказа от ДГИ не получали. При этом добавили, что «процесс использования гостиницами мер поддержки был до последнего времени не до конца формализован». Партнер Ivashkevich Hospitality Станислав Ивашкевич подтверждает, что гостиницы города с трудом получают обещанные властями в кризис преференции: «В зависимости от классификации отелей количество номерных фондов должно составлять от 50–70% от общей площади объекта, остальное — сопутствующая инфраструктура».

В ДГИ заявили „Ъ“, что 143 отельера, арендующие у города 16 участков общей площадью 8,29 га и 127 нежилых помещений (35,6 тыс. кв. м), уже получили помощь на 134 млн руб. Там называют описанную бизнес-омбудсменом ситуацию «исключительной». «Но эта проблема уже решена,— добавили в ДГИ.— Мы разработали порядок взаимодействия департаментов (мэрии.— **„Ъ“**), позволяющий не допустить таких ситуаций». Из комментария департамента следует, что ряд отельеров могли получить отказ в арендных каникулах, если они уже обратились за получением грантов на компенсацию затрат, понесенных во время режима самоизоляции (это еще одна мера поддержки в кризис от мэрии). «У такого предпринимателя могло появиться необоснованное конкурентное преимущество: он мог оформить и арендные каникулы, и компенсацию живыми деньгами затрат на аренду земли. Чтобы не допустить этого, включался механизм защиты (от двойных преференций.— **„Ъ“**)»,— пояснили в ДГИ. В Корпорации А.Н.Д. сообщили, что ведут диалог с городом только по вопросам компенсации стоимости аренды земли и налога на недвижимое имущество.

Во время режима самоизоляции гостиничный бизнес серьезно пострадал. По расчетам PwC, средняя загрузка гостиниц в Москве в марте—апреле составляла 7–10%. В Корпорации А.Н.Д. говорят, что на пике коронавирусных ограничений загрузка их отелей не превышала 2–3%. Сейчас показатель вырос до 20%, в то время как летом 2019 года было 85–90%. Вице-президент Федерации рестораторов и отельеров Вадим Прасов отмечает, что доходы отелей в период самоизоляции упали на 90%. В первом квартале 2020 года общая выручка отелей в Москве достигала 67,3 млрд руб., с апрель по декабрь ожидается ее сокращение почти на 74% по сравнению с теми же месяцами 2019 года.

Халиль Аминов, Александра Мерцалова

direct mail
Издательский дом «Коммерсантъ» распространяет вместе со своими изданиями буклеты и листовки
Распространение осуществляется с розничным и подписным тиражами газеты «Коммерсантъ» в Москве и регионах России, а также подписчикам журнала «Огонёк»
Дирекция по рекламе: 8 (495) 797 6996; 8 (495) 926 5262
kommersant.ru
реклама 16+

ОНЛАЙН-КОНФЕРЕНЦИИ
Коммерсантъ
18 АВГУСТА КОММЕРЧЕСКАЯ НЕДВИЖИМОСТЬ: 2020 ПЕРЕЗАГРУЗКА
26 АВГУСТА МОСКВА. ЛЕТНИЙ БИЗНЕС-БРАНЧ ДЛЯ ДЕВЕЛОПЕРОВ
27 АВГУСТА АТАКА КЛОНОВ: ЧЕМ ОПАСНЫ ФИШИНГОВЫЕ САЙТЫ
28 АВГУСТА НАЛОГИ-2020: СТРАТЕГИИ, КОТОРЫЕ РАБОТАЮТ
реклама 16+

русфонд/rusfond.ru **23 года**

ПОМОГАЕМ ПОМОГАТЬ
rusfond.ru/app

Почему Артем сердится

Десятимесячного мальчика спасет этапная микрохирургия

Артем Михайлов живет с родителями и двумя старшими братьями на станции Кулицкой, это железнодорожный поселок в Тверской области. У мальчика акушерский паралич — следствие тяжелой травмы. Малыш застрял в родовых путях, акушеры с силой его выдавливали и разорвали нервы в правом плече. Рука повисла как плеть и почти не действует. Массаж, гимнастика, физиотерапия оказались бесполезными, восстановить руку Артему поможет только этапное хирургическое лечение. Но оно стоит дорого, у многодетной семьи Михайловых таких денег нет.

Артем может поднести правую руку к лицу, но ухватить что-то пальцами не получается
ФОТО НАДЕЖДЫ ХРАМОВОЙ

Артем незнакомцев не боится, улыбается и машет левой рукой. Правую в ход не пускает — она плохо слушается, и после неудачных попыток малыш начинает сердиться на бесполезную руку.

— Сейчас получше стало,— рассказывает Юлия, мама Артема,— а когда сын родился, ручкой совсем не шевелил.

Беременность у Юлии прошла благополучно, ребенок развивался нормально. Но во время родов малыш застрял, и врачи начали выдавливать его, тянуть за плечи. Артем появился на свет крепким и здоровым, сразу же задышал и закричал, но правая рука у него не двигалась, висела плетью. О том, что малыш получил травму, Юлия узнала, когда ей принесли новорожденного сына: одна рука у малыша была абсолютно неподвижной и в синяках. На вопросы, почему так случилось и что будет дальше, Юлии отвечали: «Сама виновата, рожать не умеешь». Спустя несколько дней после выписки из роддома Михайловы попали наконец к неврологу, который поставил диагноз «парез правой руки» и назначил лечение.

Артем за десять месяцев своей жизни уже дважды побывал в больнице — с ним занимались лечебной физкультурой, делали массаж, физиопроцедуры, назначали лекарства. Однако, несмотря на все усилия врачей и родителей, улучшения были незначительными. Сейчас Артем может поднести правую руку к лицу, но ухватить что-то пальцами не получается.

Лечащий врач рекомендовал Михайловым обратиться к известному ярославскому хирургу Михаилу Новикову, который успешно лечит детей с подобными травмами. После обследования доктор вынес вердикт: Артему можно помочь, для этого требуется несколько этапных микрохирургических операций. Вот только стоимость их для семьи Михайловых очень велика.

— Артему повезло — у нас дома настоящее мужское царство,— говорит Юлия.— Двое старших братьев — Руслану 14, а Роману шесть, малыш к ним тянется, несмотря на разницу в возрасте. И с Артемом сейчас сидит папа, а я работаю.

Жителям небольшого поселка подобное положение вещей кажется необычным: как так? Мужчина же должен деньги зарабатывать, а женщина — детей воспитывать. Но Михайловы организовали жизнь по своим правилам.

— Когда муж узнал о моей последней беременности, сказал: ну, ты в декрете два раза была, теперь я хочу,— вспоминает Юлия.— Дети растут, и папе тоже хочется увидеть, как это происходит.

Артем, по словам родителей, любознательный, упорный непоседа — ему важно участвовать буквально во всем, что происходит вокруг. Едет в коляске, видит кота Тишу и каждый раз старается его погладить. По утрам вместе с папой навещает собаку Лору, которая живет во дворе, и обязательно угощает ее чем-нибудь вкусным. Любит пересыпать песок в песочнице, перебирает пальцами травинки на газоне, но все это может делать только левой рукой.

— Артем, конечно, старается использовать обе руки, иногда прижимает игрушку правым локтем,— рассказывает Юлия.— Но когда не получается, садится, берет левой рукой правую, как посторонний предмет, и ругается на нее, бурчит сердито. А иногда даже покусывает неподвижные пальцы.

Ползать и садиться Артем научился совсем недавно, упорно старался приспособиться, несмотря на трудности. Сейчас уже пытается вставать, ищет опору, хватается за нее левой рукой и подтягивается. По словам доктора, лечение нужно начинать в самое ближайшее время, иначе мальчик на всю жизнь так и останется с деформированной правой рукой: мышцы атрофируются, и образуются контрактуры, стягивающие суставы.

— Мы с мужем очень надеемся, что операции помогут,— говорит Юлия,— и сын сможет действовать двумя руками, как все здоровые дети!

Чтобы сбылись их надежды и маленький Артем перестал сердиться на непослушную руку, нужна наша помощь.

Наталья Волкова,
Тверская область

КАК ПОМОЧЬ | **ДЛЯ СПАСЕНИЯ АРТЕМА МИХАЙЛОВА НЕ ХВАТАЕТ 728 360 РУБ.**

Реконструктивный микрохирург, врач высшей категории ООО «Клиника Константа» Михаил Новиков (Ярославль): «У Артема родовое повреждение правого плечевого сплетения. Правая рука практически не действует — ребенок не может захватывать предметы, помогать себе при движении, все это замедляет его развитие. Дальше ситуация будет только усугубляться, ведь Артем растет и должен становиться более самостоятельным. Мы планируем провести многоэтапное микрохирургическое лечение. Надеемся, что в результате нам удастся максимально восстановить объем движений в правой руке и мальчик сможет полноценно развиваться и обслуживать себя».

Стоимость операций 759 360 руб. Телезрители ГТРК «Тверь» соберут 31 тыс. руб. Не хватает 728 360 руб.

Дорогие друзья! Если вы решили спасти Артема Михайлова, пусть вас не смущает цена спасения. Любое ваше пожертвование будет с благодарностью принято. Деньги можно перечислить в Русфонд или на банковский счет мамы Артема — Юлии Петровны Михайловой. Все необходимые реквизиты есть в Русфонде. Можно воспользоваться и нашей системой электронных платежей, сделав пожертвование с банковской карты, мобильного телефона или электронной наличностью, в том числе и из-за рубежа *(подробности на rusfond.ru)*.

Экспертная группа Русфонда

Из свежей почты

Катя Улюмжиева, 15 лет, детский церебральный паралич, требуется курсовое лечение. 176 920 руб.
Внимание! Цена лечения 199 920 руб.
Телезрители ГТРК «Калмыкия» соберут 23 тыс. руб.

Катя родилась недоношенной, перенесла кровоизлияние в головной мозг. Ее выписали с диагнозом «поражение центральной нервной системы», в развитии дочь отставала. Помогли нам только в Институте медтехнологий (ИМТ). Дочка начала удерживать голову, у нее раскрылись кулачки. Катя стала обращать внимание на окружающий мир, узнавать нас, лепетать. Спасибо Русфонду, что помог оплатить лечение! Со временем дочка научилась стоять с поддержкой, говорить, выполнять просьбы. Но заканчивать лечение рано, и мы опять просим о помощи. *Наталья Улюмжиева, Калмыкия*

Невролог ИМТ Ольга Рымарева (Москва): «Необходимо еще больше снизить мышечный тонус, научить Катю самостоятельно сидеть и стоять, улучшить ее речь и концентрацию внимания».

Антон Иванов, 13 лет, синдром Гольденхара, недоразвитие нижней челюсти, скученное положение зубов, требуется ортодонтическое лечение. 205 400 руб.
Внимание! Цена лечения 246 400 руб.
Телезрители ГТРК «Волгоград-ТРВ» соберут 41 тыс. руб.

Антон родился без левой ушной раковины и слухового прохода. Генетик диагностировал сидром Гольденхара, при котором происходит недоразвитие костей лица, челюстей, ушных раковин. Со временем лицо сына стало асимметричным, челюсть с левой стороны не развивалась, прикус нарушился. В пять лет Антон начал носить специальные пластины, затем перенес несколько операций на челюсти. Благодаря всему этому состояние улучшилось, асимметрия стала менее выраженной. Лечение нужно продолжить. Помогите его оплатить! *Светлана Иванова, Волгоградская область*

Руководитель Центра челюстно-лицевой хирургии Виталий Рогинский (Москва): «Нужно нормализовать форму и размер зубоальвеолярных дуг, положение зубов, стимулировать рост верхней челюсти. После этого — пластика ушной раковины».

Витя Тищенко, 2 года, врожденная деформация левой стопы, требуется хирургическое лечение. 196 400 руб.
Внимание! Цена лечения 246 400 руб. Компания, пожелавшая остаться неназванной, внесла 50 тыс. руб.

Мой внук Витя родился с искривленной левой ножкой, в месяц его начали лечить у ортопеда. Врач накладывал гипс и провел операцию, затем внук носил брейсы — правда, режим ношения его родителям соблюдать не удавалось. В итоге выпрямить стопу так и не получилось. Когда Вите было десять месяцев, родители разошлись и отдали его в дом малютки. Я забрала кроху и стала опекуном. Начала искать возможности помочь Вите и узнала о враче, который успешно исправляет такие деформации. Он готов помочь, но лечение платное и стоит неподъемных для меня денег. *Елена Ильина, Республика Крым*

Травматолог-ортопед ООО «Клиника Константа» Максим Вавилов (Ярославль): «Мальчику необходима ахиллотомия, перемещение мышцы, плантарный и медиальный релизы (высвобождение мышц и сухожилий). Но сначала гипсования».

Лиза Лисова, 15 лет, несовершенный остеогенез, требуется курсовое лечение. 248 320 руб.
Внимание! Цена лечения 544 320 руб.
Компания LVMH Perfumes & Cosmetics (Seldico Russia) внесла 140 тыс. руб. Компания, пожелавшая остаться неназванной,— 110 тыс. руб.
Телезрители ГТРК «Калуга» соберут 46 тыс. руб.

Родилась дочка с переломами, полученными внутриутробно. Врачи сразу сказали, что эта болезнь не лечится. Переломы шли один за другим, кости срастались неправильно. Лишь в три года мы узнали, что лечение все-таки существует, оплатить его помог Русфонд. В итоге количество переломов снизилось, дочка стала вставать на ноги. Затем ей исправляли деформации костей и укрепляли телескопическими штифтами голени и бедра. Сейчас Лиза ходит на костылях на небольшие расстояния, на улице — в коляске. Помогите продолжить лечение! *Надежда Лисова, Калужская область*

Педиатр Центра врожденной патологии клиники Глобал Медикал Систем (GMS Clinic, Москва) Алена Гаврина: «Чтобы не допустить ухудшения состояния, необходимо провести очередной курс лечения препаратом памидронат и реабилитацию».

Реквизиты для помощи есть в фонде. Возможны электронные пожертвования (подробности на rusfond.ru).

Почта за неделю 7.08.20–13.08.20

ПОЛУЧЕНО ПИСЕМ — **63**
ПРИНЯТО В РАБОТУ — **38**
ОТПРАВЛЕНО В МИНЗДРАВ РФ — **0**
ПОЛУЧЕНО ОТВЕТОВ ИЗ МИНЗДРАВА РФ — **0**

все сюжеты
rusfond.ru/**pomogite**; rusfond.ru/**minzdrav**

Два клика

Благотворительность становится потребительской привычкой

На прошлой неделе Тинькофф Банк запустил в своем мобильном приложении новый сервис «Кэшбэк во благо». Теперь клиенты банка буквально в два клика могут настроить перевод своего кэшбэка в пользу одного из 200 проверенных благотворительных фондов. Среди главных партнеров сервиса девять крупнейших и наиболее авторитетных российских благотворительных фондов, в том числе Русфонд. Разработчики проекта считают, что возможность легко жертвовать на благотворительность будет востребована у их клиентов. Потребительские привычки меняются, люди все больше склонны заботиться не только о личном благополучии, но и о социальном благополучии вокруг.

Распорядиться кэшбэком

Надежда Серова, директор по персоналу «Тинькофф», описывает проект так:

— Мы придумали простой сервис, чтобы наши клиенты могли потратить свой кэшбэк на благотворительность. Выбрали проверенные уважаемые благотворительные фонды. Теперь наши клиенты могут поддержать любой из них буквально в два клика.

Серова говорит, что «Кэшбэк во благо» — это для банка новый этап системной поддержки благотворительных фондов:

— Уже несколько лет мы предоставляем нашим клиентам возможность делать пожертвования в банковском приложении. Если сравнивать число трансакций на благотворительность за 2018 и 2019 годы, то мы увидим, что оно увеличилось больше чем в два раза: с 32 до 74 тыс. Наш новый социальный сервис «Кэшбэк во благо» позволит клиентам легко и удобно автоматизировать свои пожертвования: достаточно один раз настроить перевод кэшбэка, и деньги будут перечисляться автоматически в выбранный клиентом фонд. Сумма пожертвования от одного клиента может составлять несколько тысяч рублей в месяц, но небольшие регулярные пожертвования складываются в большой результат — спасение жизней и здоровья людей, которым нужна помощь.

Психологически кэшбэк — это деньги, на которые человек не очень рассчитывает. Они как бы уже потрачены однажды, воспринимаются как неожиданный подарок от банка, и кажется удобным, что банк подсказывает, как этим подарком распорядиться. Кэшбэк можно положить в инвесткопилку, где деньги будут приумножаться и несколько лет спустя накопится приличная сумма. А можно направить на благотворительность и увидеть, как благотворительные фонды превращают небольшие пожертвования в ощутимое общественное благо.

— Вместе с благотворительными фондами, нашими партнерами по сервису,— говорит Надежда Серова,— мы надеемся, что «Кэшбэк во благо» даст хороший импульс развитию культуры благотворительности в России. Наша общая цель — чтобы благотворительность становилась привычной частью жизни человека, чтобы на пути тех, кто готов помогать другим, стояло как можно меньше барьеров.

Для клиентов, которые любят «путешествовать» по приложению «Тинькофф» и смотреть, какие новые возможности появились, сервис очень прост. Но на тот случай, если возникнут затруднения, разработчики сняли ролик, подробно объясняющий, как подключить новый сервис. Амбассадорами «Кэшбэка во благо» выступили Ингеборга Дапкунайте от фонда «Вера», Лиза Арзамасова от фонда «Старость в радость» и Александр Пушной от фонда «Созидание».

Отбором фондов-партнеров для сервиса руководила директор направления «Корпоративная социальная ответственность и устойчивое развитие» «Тинькофф» Мария Верещагина. По ее словам, для «Тинькофф» важно, чтобы фонды—партнеры сервиса были известны людям и охватывали всю социальную проблематику: дети, больные люди, пожилые люди, экология, донорство костного мозга…

Поколение Z

Надежда Серова рассказывает, что 80% сотрудников «Тинькофф» принадлежат к так называемому поколению Z, людям, родившимся позже 1995 года. Это люди, в отличие от более старшего поколения, не слишком настроены на карьерный рост и зарабатывание денег, но ищут баланс во всем, начинают помогать другим уже на самых первых ступеньках своей карьеры.

— Они хотят иметь и эмоциональный комфорт, и профессионально развиваться, и физически быть в форме, и иметь вокруг здоровую социальную среду. Программы благополучия для людей этого поколения в сфере управления персоналом, по крайней мере за рубежом, сейчас очень популярны. Этим людям важно не только предоставить зарплату и страховку, важно создать для них на работе такую экосистему, чтобы они чувствовали себя как дома. У них должна быть возможность пообщаться с друзьями, принести какую-то пользу сообществу, сдать одежду в ремонт недалеко от офиса, получить совет психолога, лайф-коуча — то есть полный пакет возможностей,— поясняет Серова.

Около года назад, придя работать в компанию, Надежда Серова посчитала, что именно социальных инициатив молодым сотрудникам и клиентам банка недостает, чтобы чувствовать себя комфортно. Парадоксальным образом банк занялся делами, которые не приносят сотрудникам и клиентам непосредственной прибыли, зато позволяют чувствовать себя хорошими людьми.

— У нас были и экологические инициативы, и гаражные сейлы, ярмарки с благотворительными фондами, волонтерская работа, пластиковые крышки и батарейки мы собираем, потребление пластика в офисе минимизировали — много всяких инициатив каждые две недели. Мы это начали для сотрудников, и совершенно естественно было распространить инициативы и на наших клиентов,— говорит Мария Верещагина.

В конце 2019 года Мария Верещагина и Надежда Серова предложили председателю правления группы «Тинькофф» Оливеру Хьюзу идею проекта «Кэшбэк во благо». Хьюз ответил, что мечтал о подобном проекте уже несколько лет, но не было человека, который взялся бы его координировать. Решение о запуске проекта было принято за один день, на разработку ушло несколько месяцев, и теперь в super app «Тинькофф» можно не только покупать билеты, инвестировать, заказывать товары или планировать путешествия, но и оказывать благотворительную помощь нуждающимся.

— Дать людям возможность удобно потратить на благотворительность полученный от банка кэшбэк — это win-win,— считает Серова.— Клиент потратил деньги со своей карты Black, потом получил кэшбэк от банка и снова потратил те же деньги на благотворительность, перечислив в фонд, который по каким-то причинам выбрал. Это полезно и просто. Кэшбэк автоматически перечисляется каждый месяц в выбранный клиентом фонд, и каждый месяц клиент получает уведомления о каждом благотворительном перечислении. При этом благотворительную организацию, в которую перечисляется кэшбэк, можно менять хоть каждый месяц.

Стало хорошо

Оценивать проект «Кэшбэк во благо» в деньгах пока рано. Ежемесячно «Тинькофф» выплачивает своим клиентам сотни миллионов рублей в виде кэшбэка. Даже если клиенты «Тинькофф» будут жертвовать на благотворительность 1, 2 или 10% от сумм получаемого от банка кэшбэка, это в любом случае ощутимая сумма для индустрии благотворительности.

— Мы серьезно готовимся информировать клиентов о новом проекте, у нас запланированы рекламные кампании внутри приложения. Через три месяца или через полгода надо будет сказать спасибо клиентам и отчитаться о том, как потрачены их деньги. В долгосрочной перспективе успехом мы будем считать, если у наших клиентов сформируется привычка жертвовать на благотворительность регулярно,— говорит Мария Верещагина.— Я уверена, что и самой компании проект принесет пользу. Правда, эту пользу трудно измерить. «Кэшбэк во благо» направлен не на то, чтобы у нас стало больше денег, а на то, чтобы нам, сотрудникам, и клиентам Тинькофф Банк стало хорошо.

Валерий Панюшкин,
главный редактор Русфонда

О РУСФОНДЕ

Русфонд (Российский фонд помощи) создан осенью 1996 года для помощи авторам отчаянных писем в „Ъ“. Проверив письма, мы размещаем их в „Ъ“, на сайтах rusfond.ru, kommersant.ru, в эфире ВГТРК и радио «Вера», в социальных сетях, а также в 147 печатных, телевизионных и интернет-СМИ. Возможны переводы с банковских карт, электронной наличностью и SMS-сообщением, в том числе из-за рубежа (подробности на rusfond.ru). Мы просто помогаем вам помогать. Всего собрано свыше 14,842 млрд руб. В 2020 году (на 13 августа) собрано 780 621 024 руб., помощь получили 644 ребенка. Русфонд — лауреат национальной премии «Серебряный лучник» за 2000 год, входит в реестр НКО — исполнителей общественно полезных услуг. В 2019 году президентские гранты выиграли: Русфонд — на проект «Совпадение», Национальный РДКМ — на «Академию донорства костного мозга» плюс гранты мэра Москвы на проект «Спаси жизнь — стань донором костного мозга» и Департамента труда и соцзащиты Москвы на проект «Столица близнецов». В 2020 году Русфонд получил грант Фонда Владимира Потанина, а также президентский грант на издание журнала Кровь5. Президент Русфонда Лев Амбиндер — лауреат Государственной премии РФ.

Адрес фонда: 125315, г. Москва, а/я 110; rusfond.ru; e-mail: rusfond@rusfond.ru
Приложение для айфона и андроида rusfond.ru/app
Телефон: 8-800-250-75-25 (звонок по России бесплатный), 8 (495) 926-35-63 с 10:00 до 20:00