новости | ЦИК предложит значительно упростить правила голосования по конституционным поправкам —3

новости | ЕСПЧ стал жестче реагировать на дела, связанные с физическим или психологическим насилием по отношению к несовершеннолетним —3

Коммерсантъ

Газета издательского дома «Коммерсантъ» Издается с 1909 года. С 1917 по 1990 год не выходила по независящим от редакции обстоятельствам. С 1990 года выходит в еженедельном режиме. С 1992 года — в ежедневном.

Понедельник 1 июня 2020 №95/П (6816 с момента возобновления изд

kommersant.ru | КоммерсантъFM 93,6

новости | Захочет ли Россия воспользоваться приглашением Дональда Трампа в G7 для обсуждения будущего КНР —4

новости | Московская полиция задержала семерых адвокатов, вышедших с пикетами к зданию СКР —3

Сбыча мест

Авиакомпаниям разрешили полностью заполнять пассажирами салоны самолетов

Перед началом лета Роспотребнадзор пошел на уступки авиакомпаниям и транспортному блоку правительства в вопросе заполняемости самолетов: ведомство больше не настаивает на ограничении продаж билетов половиной мест. Теперь авиакомпании могут рассчитывать на окупаемость хотя бы части рейсов, если спрос на авиаперевозки в июне резко вырастет. Но даже после устранения самого спорного требования эксперты называют рекомендации плохо адаптированными к особенностям организации авиаперевозок и считают нужным разработать новые с учетом мнения компаний и эпидемиологов.

Роспотребнадзор перестал требовать от авиакомпаний соблюдать лимит половинной загрузки салонов самолетов. В ведомстве сказали „Ъ“, что в рекомендациях, подготовленных Росавиацией, «нет требований по заполнению (салонов самолетов.— **„Ъ“**) на 50%». В Роспотребнадзоре рекомендовали обратиться в Росавиацию, разработавшую рекомендации. «Нами они просто согласованы»,— добавили там. В Росавиации не ответили на вопросы „Ъ“.

Еще 18 мая Роспотребнадзор опубликовал рекомендации, в которых помимо требований для пассажиров быть в масках говорилось о необходимости соблюдения социальной дистанции и рассадки людей в салоне в шахматном порядке. Для выполнения этого требования необходимо продавать билеты не более чем на 50% мест в салоне.

Требование вызвало резко негативную реакцию авиакомпаний, которым для окупаемости рейсов при текущих ценах на билеты требуется загрузка салонов на уровне не менее 70%. Обычно авиаперевозчики работают в убыток весь зимний сезон начиная с ноября и в марте начинают получать деньги за проданные на летний сезон билеты. В этом году из-за пандемии, остановки международных рейсов и ограничений на передвижение в России традиционного всплеска спроса не произошло. Пассажиропоток в апреле и мае резко упал, что привело к рекордным для этого времени года убыткам перевозчиков.

По информации „Ъ“, в Минтрансе и Росавиации не поддерживали требование по введению лимита заполняемости салона. В частности, министр транспорта Евгений Дитрих заявлял, что в этом случае цена самых дешевых билетов будет начинаться от 70 тыс. руб. Собеседники „Ъ“ в авиакомпаниях говорили, что согласны заполнять самолеты на 50% только при условии субсидирования второй половины мест, к чему в правительстве оказались не готовы.

В S7 говорят, что в новых условиях при рассадке пассажиров система бронирования назначает им места через ряд и через место друг от друга, если это позволяет сделать загрузка самолета. «S7 Airlines ввела практику поэтапной посадки в самолет. На гейте пассажиры экономического класса приглашаются на посадку группами. Первая группа — пассажиры с местами в хвостовой части самолета, после — с местами в передней части салона»,— рассказали в авиакомпании (эту практику многие мировые авиакомпании использовали и до эпидемии просто для того, чтобы пассажиры не толкались в салоне).

Несмотря на эпидемию, авиакомпании смогут принять на борт всех желающих лететь, не ограничивая количество доступных мест в самолете
ФОТО РИА НОВОСТИ

В авиакомпании уточняют, что начали применять меры по обеспечению безопасности пассажиров в аэропорту и на борту задолго до публикации рекомендаций. «С начала распространения инфекции усилена уборка на всех рейсах, пассажиры обеспечиваются антисептическими салфетками, состав аптечек дополнен масками и перчатками»,— поясняют в S7.

В «Аэрофлоте» от комментариев отказались. Однако на прошлой неделе компания сообщила о введении нового порядка обслуживания пассажиров, соответствующего правилам, утвержденным постановлением главного санитарного врача, и методическим указаниям Росавиации и Роспотребнадзора. Пассажиры допускаются на борт в масках и перчатках, замена масок осуществляется раз в три часа, пассажиры с температурой выше 37°С не допускаются на борт. Рассадка в правилах не упоминалась.

В Nord Wind сказали, что приготовились к исполнению рекомендаций. В частности, в аэропортах маршрутной сети полетов все зоны и оборудование для обслуживания пассажиров — стойки регистрации, багажные ленты и ленты интроскопов, платежные терминалы и прочее оборудование — проходят регулярную санобработку. Обслуживающий персонал в обязательном порядке использует антисептики, защитные маски и перчатки. Воздушные суда авиакомпании проходят дорейсовый комплекс тщательной уборки с применением дезинфицирующих и противовирусных средств повышенной концентрации с последующим проветриванием салона. В Российской ассоциации эксплуатантов воздушного транспорта от комментариев отказались.

Источник „Ъ“ в одной из крупнейших российских авиакомпаний считает, что смягчение рекомендаций пойдет на пользу отрасли. Но даже более мягкие требования не позволят перевозчикам выйти в прибыль этим летом. «У людей закончились деньги, и спроса на перевозки не наблюдается. В лучшем случае отрасль сможет выйти в прибыль в 2021 году»,— полагает он.

Глава Infomost Борис Рыбак говорит, что даже после отмены требований по загрузке салонов не более чем на 50% в рекомендациях осталось множество пробелов. «Не во всех аэропортах есть телетрапы, и пассажиры могут заразиться друг от друга в автобусе во время поездки от терминала до самолета,— поясняет эксперт.— Инфекция может быть передана во время сдачи вещей в багажное отделение самолета перед вылетом: в случае если багаж будет сдавать хотя бы один носитель вируса, инфекция распространится на вещи всех следующих пассажиров. Все это в рекомендациях не учитывается». Он считает, что для нормальной работы отрасли новые рекомендации должны быть разработаны при участии игроков отрасли и эпидемиологов.

Герман Костринский

Вторсырье становится законным

Белый дом строит систему управления отходами вручную

В распоряжении „Ъ“ оказалась «дорожная карта» построения системы раздельного сбора коммунальных отходов, разногласия по которой вице-премьеру Виктории Абрамченко пришлось снимать в ручном режиме. Согласно документу, в российском законодательстве появится определение вторичных ресурсов, а юрлица и граждане, которые будут вовлечены в их оборот, получат налоговые стимулы и льготы. К эксперименту по раздельному сбору готовы присоединиться 24 региона. Сбора, как неоднократно отмечали участники рынка, недоставало для построения полноценной перерабатывающей отрасли. Впрочем, пока непонятно, какая доля и какого вторсырья будет сжигаться.

С плана мероприятий по раздельному сбору твердых коммунальных отходов (ТКО) в прошедшую пятницу на совещании у вице-премьера Виктории Абрамченко, ответственной за экологическую политику, были сняты все разногласия заинтересованных ведомств. Документ готовился Минприроды по январскому поручению президента и содержит три блока — устранение правовых препон для построения системы раздельного сбора, экономическое стимулирование граждан и компаний, занятых раздельным сбором и переработкой ТКО, а также популяризация раздельного сбора.

Так, к первому кварталу 2021 года должен появиться проект поправок к базовому закону об отходах, определяющий правовые основы обращения с вторсырьем, включая введение понятия «вторичные ресурсы» и требований к их обращению. К тому же времени должен появиться и проект поправок к Налоговому кодексу о налоговом стимулировании сбора и переработки вторичных ресурсов. Предполагается освободить от НДФЛ граждан, получивших доходы от их продажи, от НДС — операции с «вторсырьем», от налога на прибыль — доходы от его продажи и от налога на имущество — объекты обработки и утилизации.

Уже в конце 2020 года постановлениями правительства должны быть определены механизмы снижения платы граждан за раздельный сбор, вплоть до полного исключения из нее платы за утилизацию вторичных ресурсов, собираемых раздельно. Обсуждается, что в новой застройке мусоропроводов не будет совсем, а места раздельного сбора должны быть включены в госреестр и стать частью федеральной схемы управления ТКО, в которой в третьем квартале 2020 года должны появиться все мощности по обработке и утилизации вторичных ресурсов (подробнее см. „Ъ“ от 21 мая).

новости — с2

Законодателям предложено выпустить пар

Устройства для курения рекомендовано регулировать не по табачным правилам

Власти возобновили работу над законопроектом, приравнивающим электронные сигареты к традиционным. Изучив поправки ко второму чтению, в администрации президента указали на целесообразность введения отдельного регулирования. Этого добиваются и участники рынка, отмечая в том числе необходимость возможности информирования потребителей о новых продуктах, тогда как реклама традиционных сигарет запрещена.

В администрации президента РФ считают целесообразным ввести раздельное регулирование традиционных сигарет и альтернативных продуктов для курения. Об этом говорится в заключении государственно-правового управления (ГПУ) администрации президента на предложенные Госдумой редакции соответствующего законопроекта. Копия заключения есть у „Ъ“.

Исходно законопроект, разработанный группой сенаторов во главе с Валерием Рязанским, налагал на электронные курительные устройства те же ограничения, что и на сигареты, за исключением запрета на выкладку на витринах и распространение по промо. В таком виде документ был принят Госдумой в первом чтении в конце 2019 года. После этого в нижнюю палату парламента поступил пакет поправок ко второму чтению от нескольких депутатов. В результате в ГПУ было направлено две редакции законопроекта — от комитета Госдумы по охране здоровья и от депутатов Андрея Исаева и Сергея Боярского.

Ключевое различие между вариантами (копии законопроектов есть у „Ъ“) заключается в понятийном аппарате. В редакции комитета по охране здоровья существующее определение курения дополняется новыми категориями. Господа Исаев и Боярский разделяют понятие курения табака и потребление продукции с содержанием никотина. Это позволит в будущем расширять перечень товаров, относящихся к данной категории, при появлении новых продуктов, пояснил „Ъ“ Сергей Боярский. Он отмечает, что эффект от потребления табака уже изучен, тогда как комплексных исследований воздействия никотиносодержащей продукции на организм пока нет. Законопроект Андрея Исаева и Сергея Боярского также распространяет на продукты с содержанием никотина ограничения по продаже несовершеннолетним, рекламе, открытой выкладке в рознице и онлайн-торговле.

В результате в ГПУ предложили взять за основу ко второму чтению редакцию господ Исаева и Боярского «как более сбалансированную содержательно и терминологически», хотя и нуждающуюся в доработке.

деловые новости — с7

деловые новости

05 **Русь кормящая**
Передачу продуктов на благотворительность просят освободить от НДС

05 **Канал имени Москвы снова потек**
Судоходство на проблемном участке остановлено до 16 июля

05 **Магистральный план довели до Чечни**
Государство профинансирует новый аэропорт Грозного

06 **Россию отключают от эфира**
Криптовалютному рынку расписали жесткое регулирование

07 **Ноутбуки приняли в семью**
Россияне обеспечивают устройствами детей и родителей

07 **Oculus за «Окулюс»**
Facebook судится за бренд в России

07 **У выкупа в долгу**
Банк «Зенит» напомнил акционеру о неисполненных обязательствах

Фейк с доставкой на дом

В интернете растет число фальшивых курьерских служб

Самоизоляция вызвала рост числа фишинговых сайтов, имитирующих страницы популярных служб доставки. Ежедневно в рунете появляется около 20 новых таких страниц. Мошенники используют их в схемах обмана на сайтах объявлений, причем по внешнему виду ресурсы почти невозможно отличить от настоящих, говорят эксперты. Рост числа таких ресурсов они объясняют распространением готовых инструментов для их создания.

Ежедневно в рунете появляется около 20 новых фишинговых сайтов популярных служб доставки товаров, рассказал „Ъ“ ведущий аналитик Infosecurity a Softline Company Александр Вураско. Например, сейчас насчитывается около 106 доменов с сочетанием букв cdek (как в адресе сайта службы доставки СДЭК), тогда как годом ранее их было шесть. Число фишинговых сайтов, имитирующих «Почту России», выросло в пять раз по сравнению с маем прошлого года, а подделок сайтов Boxberry и ПЭК в прошлом году не было вообще, тогда как сейчас насчитывается около 100 и более 25 соответственно, рассказал господин Вураско.

Фейковые сайты, дублирующие интерфейс cdek.ru, стали встречаться гораздо чаще, подтверждает IT-директор СДЭК Станислав Горбатовский, добавляя, что, хотя закон не обязывает компанию отслеживать подобные ресурсы, СДЭК начала сотрудничество с Group-IB, чтобы обнаружить и ликвидировать сайты до того, как ими успеют воспользоваться клиенты. Любые изменения в названии сайта, делающие его отличным от cdek.ru, прямо указывают на подделки, подчеркивает он. В остальных службах доставки не ответили на запросы.

Фишинговые сайты мошенники используют в схемах обмана на крупных торговых площадках и сайтах объявлений, рассказывают эксперты. Злоумышленники выставляют на продажу дорогие товары со значительной скидкой, а заинтересовавшимся покупателям предлагают оформить доставку. Для оплаты они направляют ссылку на фишинговый сайт службы доставки, где покупатель оплачивает товар, после чего злоумышленник пропадает.

В некоторых случаях мошенники оформляют доставку товара на имя покупателя из какого-нибудь интернет-магазина, отмечая в заказе, что оплата будет при получении, рассказывает Александр Вураско: «В итоге к покупателю действительно приезжает курьер с товаром, только товар не оплачен, потому что деньги ушли мошеннику».

деловые новости — с6

Подписной индекс 50060 П1125

НОВОСТИ

КоАП застрял на исправительных работах

Новую редакцию кодекса будут обсуждать до августа

Проекты нового Кодекса об административных нарушениях (КоАП) и его процессуальной части после многочисленных замечаний доработаны Минюстом с учетом принципов реформы контроля и надзора, частью которой и должен стать обновленный кодекс. Впрочем, глава ведомства Константин Чуйченко пообещал проектам дальнейшие правки вплоть до конца июля. Однако эксперты и в таком виде считают разработку норм кодекса поспешной, рекомендуя дождаться срабатывания «регуляторной гильотины»,— в противном случае кодекс потребует новых правок.

Глава Минюста Константин Чуйченко готов продлить обсуждение нового КоАП в связи с масштабностью работы по сведению в него всех административных составов

ФОТО АЛЕКСАНДРА МИРИДОНОВА

Минюст опубликовал для общественного обсуждения новую версию КоАП, доработанную с учетом замечаний общественных обсуждений проекта в январе—феврале. В ближайшее время Минюст также обещал опубликовать доработанный «процессуальный» КоАП. Напомним, реформирование кодекса является частью реформы контрольно-надзорной деятельности, призванной снизить административное давление на бизнес, устранить избыточные и неактуальные требования. Кодекс при этом критиковали за ужесточение ответственности в последние годы и бессистемные изменения (см. „Ъ“ от 11 июня 2019 года).

От реформы контрольно-надзорной деятельности новый КоАП унаследовал структуру: единый кодекс будет разделен на материальный (собственно КоАП) и процессуальный (ПКоАП) — своды неуголовных наказаний и описаний процедур. Материальный кодекс будет разделен на общую и особенную части и раздел субъектов административной юрисдикции (уполномоченные на возбуждение, рассмотрение и пересмотр административных дел). В первой будут описаны общие принципы наказаний, в особенной — конкретные санкции за нарушения в зависимости от его объекта (здоровье человека и санитарно-эпидемиологическое благополучие населения, трудовые права, права потребителей и др.). По сравнению с действующим кодексом количество глав в ней увеличилось с 15 до 36, однако нормы были систематизированы, многие исключены. Санкции по ним также проанализированы на правомерность ужесточения в последние годы, устранены и противоречащие виды, размеры и сроки альтернативных наказаний, указывают авторы.

Риск-ориентированный подход реализован в новом кодексе через выделение категории грубых административных правонарушений: в частности, к ним относятся нарушения в сфере противодействия коррупции, посягательства на конкуренцию и др. При этом для негрубых и впервые совершенных нарушений максимальным наказанием может быть штраф. Одновременно кодексом планируется расширить практику предупреждений как наказания за впервые совершенное нарушение — предупреждение как наказание предусмотрено в 263 нормах (сейчас их 156). В частности, при отсутствии отягчающих обстоятельств предупреждение может заменить штраф за первое нарушение — сейчас эта норма распространяется только на малый бизнес.

Новый кодекс должен стать единым документом для бизнеса по вопросам санкций за возможные нарушения обязательных требований, предусмотренных в законах о контроле и надзоре. Предполагается, что проекты КНД (ждут поправок ко второму чтению) должны вступить в силу в 2021 году — тогда же должен заработать и новый КоАП. Однако в бизнес-объединениях выражают опасения из-за его несогласованности с проектами КНД. «Проекты о контроле и надзоре могут существенно изменить регулирование в отраслях, соответственно, эти правки должны быть учтены и в новом КоАП. В противном случае его придется переписывать»,— пояснил „Ъ“ вице-президент «Опоры России» Владислав Корочкин. С ним соглашается и глава экспертного центра по уголовно-правовой политике и исполнению судебных актов «Деловой России» Екатерина Авдеева. «Было бы целесообразно отложить принятие итоговой редакции проекта КоАП РФ до срабатывания „регуляторной гильотины“. Новый КоАП принимался бы с известными обновленными требованиями, что позволило бы в полной мере оценивать санкции»,— отметила она.

Отметим, что глава Минюста Константин Чуйченко также не торопится с принятием проектов. Он отметил, что обсуждение КоАП и его процессуальной части продолжается уже четыре месяца, при этом проекты были существенно переработаны по сравнению с первой редакцией. «Поскольку КоАП затрагивает интересы каждого гражданина нашей страны, мы решили повторно вынести на публичное обсуждение тексты законопроектов… Предлагаем продлить обсуждение и доработку законопроектов до конца июля 2020 года»,— добавил господин Чуйченко.

Диана Галиева

Протекционистов выгоняют с фармрынка

Фармкомпании предлагают отказаться от ограничения конкуренции в госзакупках лекарств

Международные фармкомпании выступают за отмену принципа «третий лишний» при госзакупках лекарств для лечения социально значимых заболеваний. Ранее правительство предложило отменить такой подход при госторгах для списка препаратов, которые закупают по торговым наименованиям, но, по мнению компаний, это формальное решение проблемы. По оценкам пациентских организаций, предложение предприятий может оказаться полумерой — по их мнению, необходимо отказываться от «третьего лишнего» в целом или выводить госзакупки препаратов из-под действия ФЗ-44.

Фармкомпании предлагают ограничить действие принципа «третий лишний» при госзакупках лекарств для российских пациентов. Соответствующее письмо (есть у „Ъ“) главе Минздрава направила ассоциация «Инфарма».

Принцип «третий лишний» действует в РФ с 2015 года — он распространяется на госзакупки лекарств и медизделий. Если на госторги выходит два и более российских производителя закупаемого товара, иностранные компании не могут участвовать в таком аукционе. Такая практика неоднократно критиковалась и врачами, и пациентами, особенно по отношению к препаратам для лечения онкозаболеваний, поскольку стимулировала приобретение наиболее дешевых лекарств, у которых могли быть побочные эффекты. «Страдают прежде все пациенты, которых переводят с проверенных эффективных препаратов на непроверенные, токсичные или малоэффективные, выбранные только по принципу цены и в результате искусственного удаления конкурентов»,— говорит административный директор благотворительного фонда AdVita Елена Грачева. Некоторые препараты, по ее словам, и вовсе исчезли с рынка РФ, так как импортные производители ушли, а российские не справлялись с объемом — речь идет, например, о базовых препаратах для лечения лейкозов.

В феврале правительство дало Минздраву ряд поручений с тем, чтобы облегчить практику закупок конкретных препаратов,— в частности, предлагалось использовать для этого так называемый перечень препаратов, которые можно закупать по торговым наименованиям (подробнее см. «Ъ-Онлайн»). Ведомство, в свою очередь, предложило не распространять на него действие принципа «третий лишний». Но, как следует из письма «Инфармы», такой подход вряд ли поможет пациентам получить доступ к необходимым препаратам. Перечень лекарств, закупка которых осуществляется в соответствии с их торговыми наименованиями, с 2013 года так и не был сформирован и утвержден, а проект постановления правительства, предложенный Минздравом, предлагает изменения к неработающему механизму.

Эффективнее было бы заменить несуществующий список препаратов на список социально значимых заболеваний и вывести его из-по действия принципа «третий лишний», следует из письма ассоциации. В этом списке — ряд заболеваний сердечно-сосудистой системы, онкологические заболевания, сахарный диабет, ВИЧ, туберкулез и гепатиты, венерические заболевания и психические расстройства. В результате из-под действия «третьего лишнего» можно будет вывести все препараты из списка ЖНВЛП (большую часть госзакупок). «Медицинские работники должны руководствоваться качеством, эффективностью и безопасностью лекарственного препарата, а не страной, в которой препарат произведен. К сожалению, мы вынуждены констатировать, что предложенный Минздравом подход не способствует решению задачи по подбору эффективной терапии и индивидуальной терапии для пациентов, в том числе несовершеннолетних»,— говорит глава ассоциации Вадим Кукава.

Пациентское сообщество, впрочем, выступает за более кардинальное решение вопроса с приобретением препаратов. Как отмечает сопредседатель Всероссийского союза пациентов Юрий Жулев, в список социально значимых заболеваний не входят орфанные болезни — а проблема доступа к качественным лекарствам для них не менее остра. «Мы выступаем за полную отмену принципа „третий лишний“. Нельзя создавать тепличные условия для производителей РФ — это может сказаться на качестве»,— говорит он. Как отмечает Елена Грачева, создание списков все равно оставит без нужных препаратов кого-то из пациентов. «Нужно дать возможность больницам закупаться хотя бы по ФЗ-223 (более мягкий закон о закупках госкомпаний.— **„Ъ“**), если невозможно создать более совершенный механизм, и поддерживать отечественного производителя, стимулируя его борьбу за качество, а не выгоняя конкурентов»,— говорит она.

Анастасия Мануйлова

Вторсырье становится законным

с1

В нее же должна попасть информация о заготовителях и региональных операторах, объемах сдаваемого и направляемого на обработку и утилизацию вторсырья и объем ресурсов, вовлеченных во вторичный оборот.

Хотя потенциал отрасли переработки ТКО оценивается в $1,5–2 млрд, в 2016 году вся отрасль управления отходами экспертами Высшей школы экономики оценивалась в $1,4 млрд. Как уже писал „Ъ“, Виктория Абрамченко добивается от исполнителей системного видения отрасли, которое должно объединить программы компаний в части самостоятельной реализации расширенной ответственности производителей, розничных сетей и импортеров, федеральную схему обращения с ТКО и планы внедрения раздельного сбора — он «может стать первым этапом реализации нового механизма расширенной ответственности производителей»,— полагают в аппарате вице-премьера.

Предполагается, что эксперимент по раздельному сбору будет проведен в 24 регионах и вход в этот список открыт. Москвы в списке пока не обнаруживается, хотя столичные власти заявляли о намерении провести такой эксперимент в городе. Не обнаруживается в нем и Московской области, Ленинградской области, а также Татарстана, где власти вместе с дочерней компанией «РТ-Инвест» намериваются строить мусоросжигательные заводы, производство энергии которыми законодательно приравнено к переработке отходов. На сегодняшний день федеральная схема содержит 148 предприятий по сжиганию ТКО общей мощностью 4,3 млн тонн в год (всего в РФ образуется порядка 70 млн тонн ТКО в год).

Хотя вице-премьер ставит перед исполнителями задачу скорректировать ценообразование в сфере обращения с ТКО, правила обращения коммерческого учета и предоставление коммунальных скидок так, чтобы это способствовало снижению платежей потребителей при раздельном сборе отходов, в регионах, где будет развиваться сжигание, в силу исключительной дороговизны этого подхода реализовать ее будет непросто, если, конечно, не переложить все издержки на бюджет или промышленных потребителей тепла и электричества. Механизмов контроля гражданами методов утилизации собранных ими раздельно отходов пока тоже не предусмотрено.

Алексей Шаповалов

Единые экономические зоны

Минэкономики предлагает установить новые льготы для их резидентов

Минэкономики предлагает унифицировать налоговые преференции для резидентов трех типов особых экономических зон (ОЭЗ): промышленно-производственных, технико-внедренческих и туристско-рекреационных. Ведомство готовится к отказу от разделения ОЭЗ на типы, особенности будут предусмотрены только для портовых зон. Помимо этого для резидентов ОЭЗ предлагаются и дополнительные льготы — в частности, возвращение пониженных тарифов страховых взносов, а также обнуление для инвесторов налога на прибыль в течение первых пяти лет работы.

Минэкономики намерено унифицировать льготы для различных ОЭЗ: для этого ведомство, как следует из проектов изменений в закон «Об особых экономических зонах» и в Налоговый кодекс, предлагает упразднить их разделение на промышленно-производственные, технико-внедренческие и туристско-рекреационные. Таким образом, в России останется всего один специализированный вид ОЭЗ — портовый. Отметим, сейчас для резидентов есть как специальные для некоторых видов ОЭЗ льготы, так и общие для всех, но даже их применение может различаться в зависимости от типа зоны.

Так, во всех ОЭЗ введены льготы по налогу на прибыль, но если для технико-внедренческих зон до 2018 года было предусмотрено обнуление федеральной части этого налога (из 20% в федеральный бюджет уходит 2%), то для промышленно-производственных таких поблажек нет, а туристско-рекреационные ОЭЗ могут воспользоваться этим и сейчас, если правительство объединило их в кластер. Теперь же Минэкономики предлагает для всех обнулить на пять лет (с момента получения первой прибыли) федеральную часть налога.

Изменения коснутся и региональной части налога на прибыль: по общему правилу она составляет 18%, но для резидентов ОЭЗ она должна быть снижена регионами и составлять не более 13,5%. Примечательно, что большинство регионов предпочли остановиться на допустимом максимуме, лишь некоторые территории установили поэтапное повышение до этого уровня (преимущественно в промышленно-производственных ОЭЗ). Согласно проекту ведомства, для всех резидентов ОЭЗ будет предусмотрено ее обнуление на первые пять лет, на следующую же пятилетку субъекты РФ смогут устанавливать ее по своему усмотрению, но опять же на уровне не выше 13,5%.

Предложенные Минэкономики изменения касаются и страховых взносов: по общему правилу они составляют 34%, однако для резидентов технико-внедренческих и объединенных в кластер туристско-рекреационных зон на 2011–2019 годы был предусмотрен льготный период. В 2011–2017 годах страховые взносы составляли 14%, в 2018-м — 21%, а в 2019-м — 28%. По проекту ведомства льготные тарифы (8% на пенсионное страхование, 2% на соцстрахование и 4% на медицинское) инвесторы смогут применять в течение десяти лет с момента получения ими статуса резидента ОЭЗ. При этом уточняется, что такие тарифы будут применяться только для исчисления страховых взносов в отношении физлиц, занятых на новых рабочих местах.

Еще более низкие тарифы предусмотрены для резидентов ОЭЗ на Северном Кавказе (8,1%) — они, по задумке ведомства, будут уплачивать всего 6% на пенсионное страхование, 2% на социальное и 0,1% на медицинское.

Кроме того, предлагается ввести налоговые послабления и для сотрудников организаций—резидентов ОЭЗ. Так, вместо 13% НДФЛ работники ОЭЗ, ведущие «профессиональную, научную и техническую деятельность», смогут уплачивать этот налог по пониженной ставке 7%.

Евгения Крючкова

ДНИ РОЖДЕНИЯ

Сегодня исполняется 64 года первому заместителю председателя Госдумы **Александру Жукову**

Его поздравляет президент Международной федерации хоккея на льду **Рене Фазель:**

— Рад возможности поздравить тебя с днем рождения. Я дорожу нашей дружбой и никогда не забуду то замечательное время, когда мы с тобой вместе готовились к проведению Игр Сочи-2014. Надеюсь на скорую встречу и желаю тебе всего самого лучшего. Обнимаю!

Сегодня исполняется 56 лет заместителю руководителя администрации президента РФ **Магомедсаламу Магомедову**

Его поздравляет член президиума Совета при президенте РФ по межнациональным отношениям **Владимир Зорин:**

— Уважаемый Магомедсалам Магомедалиевич! В день Вашего рождения хочется отметить огромный вклад, который Вы вносите в совершенствование современной государственной национальной политики, сплочение граждан многонациональной России. Чувство глубокого уважения и признательности у коллег вызывает Ваш опыт руководителя и ученого, умение объединять усилия органов власти, лидеров этнокультурных НКО, экспертов для решения сложных задач, сочетая творческую атмосферу и высокую требовательность в работе. Желаю Вам доброго здоровья, счастья, благополучия, бодрости духа и дальнейших успехов на благо Великой России!

Рубрику ведет группа «Прямая речь»

Коммерсантъ ежедневная газета 16+ | **ОГОНЁК** еженедельный журнал | **Коммерсантъ Weekend** еженедельный журнал | **Коммерсантъ Автопилот** ежемесячный журнал

О случаях отказов в приеме подписки, отсутствии в продаже изданий ИД «Коммерсантъ», нарушениях сроков доставки, а также о других недостатках в нашей работе сообщайте по бесплатному телефону **(800) 200 2556**

Учредитель, редакция и издатель АО «Коммерсантъ». Адрес: Рублевское шоссе, 28, Москва, 121609. Зарегистрировано в Роскомнадзоре, регистрационный номер и дата принятия решения о регистрации: ПИ № ФС 77-76924 от 9 октября 2019 года. Телефоны для справок: (495) 797 6970, (495) 926 3301. E-mail: kommersant@kommersant.ru. Цена свободная. © АО «Коммерсантъ». Представителем авторов публикаций в газете «Коммерсантъ» является издатель. Перепечатка только с согласия авторов (издателя). Время подписания в печать: по графику — 23-00, фактическое — 23-00. Газета отпечатана в АО «Прайм Принт Москва». Адрес: Лихачевский пр-д, д. 5В, г. Долгопрудный, Московская обл., 141700. Заказ №1034 | **WWW. KOMMERSANT. RU.** Подписка на электронные версии и размещение рекламы на сайтах. Тел.: (495) 797 6996, (495) 926 5262. | **ПРОДАЖИ ПО ПОДПИСКЕ И В РОЗНИЦУ:** АО «Коммерсантъ-Пресс». Генеральный директор Альфред Хакимов. Отдел розничного распространения: тел. (495) 721 1201. Отдел подписки: тел. 8 (800) 200 2556 (звонок по РФ бесплатный), e-mail podpiska@kommersant.ru. Подписные индексы 50060, П1125, П1126 (субботний выпуск) | **ДИРЕКЦИЯ ПО РЕГИОНАЛЬНЫМ ПРОЕКТАМ:** тел. (495) 797 69 86.

Тираж газеты «Коммерсантъ» **51 150** (Москва и Санкт-Петербург)

Тираж сертифицирован Бюро тиражного аудита – ABC

Газета печатается во Владивостоке, Воронеже, Екатеринбурге, Иркутске, Казани, Краснодаре, Красноярске, Москве, Нижнем Новгороде, Новосибирске, Перми, Ростове-на-Дону, Самаре, Санкт-Петербурге, Саратове, Уфе, Челябинске.

В региональные выпуски газеты редакцией могут быть внесены изменения

Рекламируемые товары и услуги подлежат обязательной сертификации

Материалы на таком фоне публикуются на коммерческих условиях

ГЕНЕРАЛЬНЫЙ ДИРЕКТОР АО «КОММЕРСАНТЪ» — Владимир Желонкин | **РЕДКОЛЛЕГИЯ** Владимир Желонкин — главный редактор газеты «Коммерсантъ», Елена Нусинова — главный редактор журнала «Коммерсантъ WEEKEND», Сергей Агафонов — главный редактор журнала «Огонек», Кирилл Урбан — заместитель шеф-редактора АО «Коммерсантъ», директор по информационно-цифровым платформам АО «Коммерсантъ», Дмитрий Бутрин, Александр Стукалин, Иван Сухов, Рената Ямбаева — заместители шеф-редактора АО «Коммерсантъ», Евгений Козичев — руководитель информационного центра, Татьяна Крючкова — ответственный секретарь **СПЕЦИАЛЬНЫЕ КОРРЕСПОНДЕНТЫ АО «КОММЕРСАНТЪ»** Дмитрий Азаров, Ольга Алленова, Сергей Дюпин, Андрей Колесников, Григорий Ревзин, Денис Скоробогатько, Владимир Соловьев, Алексей Тарханов | **ГРУППА ВЫПУСКАЮЩИХ РЕДАКТОРОВ** Алексей Киселев, Иван Кузнецов, Вячеслав Попов, Михаил Пророков; Ольга Боровягина (санкт-петербургский выпуск) | **ЗАВЕДУЮЩИЕ ОТДЕЛАМИ** Халиль Аминов (потребительский рынок), Юрий Барсуков (бизнес), Павел Белавин (медиа и телекоммуникации), Максим Варывдин (преступность), Леонид Ганкин (внешняя политика), Дмитрий Ждакаев (общество), Грант Косян (спорт), Дмитрий Ладыгин (финансы), Олег Сапожков (экономическая политика), Сергей Ходнев (культура) | **РУКОВОДИТЕЛИ ГРУПП** Иван Богачев (спецопросы «Прямая речь»), Ксения Дементьева (финансовый анализ), Евгений Жирнов (историко-архивная), Николай Зубов (иностранная информация), Иван Макаров (оперативная информация), Татьяна Трофимова (региональная корсеть), Петр Холобаев (нормативно-словарная) | **СЛУЖБА КОНТРОЛЬНЫХ РЕДАКТОРОВ** — Алексей Кондратьев | **КОРРЕКТОРЫ** — Елена Вилкова | **ВЫПУСК** — Наталья Ковтун | Анатолий Гусев — автор макета, Сергей Цомык — главный художник газеты «Коммерсантъ», Галина Дицман — художник газеты «Коммерсантъ», Виктор Ильин — начальник отдела верстки | **ФОТОСЛУЖБА** Сергей Вишневский — руководитель | **ЗАМЕСТИТЕЛЬ ГЕНЕРАЛЬНОГО ДИРЕКТОРА ПО СТРАТЕГИИ** Виктор Лошак | **ДИРЕКТОР РЕКЛАМНОЙ СЛУЖБЫ** Надежда Ермоленко, тел. (495) 797 6996, (495) 926 5262 **РУКОВОДИТЕЛЬ ОТДЕЛА ПО МАРКЕТИНГУ И PR** Екатерина Богомолова, тел. (495) 797 6996 д.2648 | **ИЗДАТЕЛЬСКИЙ СИНДИКАТ** Владимир Лавицкий — директор, тел. (495) 926 3301 д.2594

ЗАКАЗЫ НА РАЗМЕЩЕНИЕ РЕКЛАМЫ в газете «Коммерсантъ» принимаются рекламной службой АО «Коммерсантъ» тел. (495) 797 6996, (495) 926 5262, e-mail: sign@kommersant.ru.
В регионах заказы на размещение рекламы принимаются представительствами: **Воронеж** ООО «Коммерсант – Черноземье» (473) 239 09 76, 239 09 69; **Екатеринбург** ЗАО «„Коммерсантъ“ в Екатеринбурге» (343) 287 37 05; **Ижевск** ИП Власова Анастасия Сергеевна (3412) 945 075; **Иркутск** ООО «Издательский Дом „Восточная Сибирь“» (3952) 487 025, 487 120, 487 125; **Казань** ООО «Профи-ньюс» (843) 253 20 41; **Краснодар** ООО «ЮМБ» (861) 201 94 26; **Красноярск** ООО «Коммерсантъ Красноярск» (391) 274 54 43; **Нижний Новгород** ООО «Коммерсантъ Приволжье» (831) 430 13 92; **Новосибирск** АО «Коммерсантъ-Сибирь» (383) 209 34 42, 223 03 93, 212 02 42; **Пермь** ООО «Деловая журналистика» (342) 246 22 56; **Ростов-на-Дону** ЗАО «„Коммерсантъ“ в Ростове-на-Дону» (863) 308 15 05, 308 15 01; **Самара** АО «Коммерсантъ-Волга» (846) 203 00 88; **Санкт-Петербург** ЗАО «„Коммерсантъ“ в Санкт-Петербурге» (812) 325 85 96; **Саратов** ООО «Медиа-группа „ОМ“» (8452) 23 79 65, 23 79 67; **Уфа** ООО «Знак» (347) 292 79 66; **Челябинск** ООО «Знак 74» (351) 247 90 54, 700 01 88.

НОВОСТИ

Адвокаты впервые провели свою акцию протеста

Защитники были задержаны за пикет у здания Следственного комитета

Вчера в Москве прошла первая в новейшей истории России уличная акция протеста адвокатского сообщества. В День адвокатуры несколько адвокатов и юристов вышли с пикетами к зданию Следственного комитета России в знак солидарности с коллегами Ратмиром Жилоковым и Дианой Ципиновой из Кабардино-Балкарии, которых СКР обвинил в нападении на полицейских. Организатор акции адвокат Даниил Берман подчеркнул, что проблема шире конкретного инцидента: по его словам, число нарушений прав защитников силовиками постоянно растет. В этом адвокатам-пикетчикам пришлось убедиться самим: после того как их задержали, полиция несколько часов не допускала к ними защитников. Политологи считают, что первый пикет адвокатов — продолжение тенденции «цеховой солидарности».

Адвокатов пришли поддержать их подзащитные — политические активисты ФОТО ДМИТРИЯ ЛЕБЕДЕВА

Адвокат Даниил Берман призвал коллег к протестам 31 мая, в День адвокатуры, у себя в Facebook. «Адвокатов бьют, издеваются, не пускают в полицейские участки, открыто угрожают расправой, запугивают, незаконно привлекают к уголовной ответственности в отместку за грамотно оказанную юридическую помощь и многое другое»,— написал он. Последней каплей, по его словам, стал инцидент с адвокатами в Кабардино-Балкарии.

Напомним, что эта история всю неделю обсуждается адвокатской корпорацией. Как ранее сообщал „Ъ“, 20 мая сотрудники полиции задержали адвоката Ратмира Жилокова, который приехал для защиты своей клиентки. Он якобы спровоцировал конфликт, а потом ударил одного из сотрудников. Сам господин Жилоков утверждает, что всего лишь указал на отсутствие у полицейских необходимых документов, что и стало поводом для задержания. Адвоката доставили в отдел «Урванский», куда по его просьбе приехали коллеги Наталья Магова, Диана Ципинова и Людмила Кочесокова. Полицейские утверждают, что они не предъявили ордер на защиту господина Жилокова, поэтому их не пропустили в отдел. Завязалась потасовка, и Диану Ципинову задержали, поскольку она «ударила сотрудника рукой в лицо, а затем ногой в область паха». Адвокаты утверждают, что у них были все необходимые документы, но без причин отказались допускать их к задержанному коллеге. Диана Ципинова заявляла, что против нее применяли физическую силу, заковали в наручники и угрожали сексуальным насилием. Обе стороны в качестве подтверждения своих слов ссылаются на записи камер видеонаблюдения, но интерпретируют их по-своему. Адвокаты подали заявления в СКР и другие ведомства, однако ведомство возбудило дело против них самих: Ратмира Жилокова и Диану Ципинову задержали по подозрению в применении «неопасного насилия» в отношении представителя власти (ч. 1 ст. 318 УК РФ). Следствие требовало ареста, но суд 30 мая избрал в качестве меры пресечения «запрет определенных действий».

В воскресенье Даниил Берман и несколько его коллег пришли к зданию главка СКР (Технический переулок, 2). Под дождем господин Берман раскрыл зонтик и взял в свободную руку плакат: «День российской адвокатуры — не праздник, а день скорби по убитым и репрессированным адвокатам». Он начал объяснять журналистам, что «повестка» его акции касается не только происшествия в Кабардино-Балкарии, но и в целом ситуации с правосудием в России. После этого полицейские задержали адвоката за «нарушение правил проведения публичных мероприятий». Сам адвокат при этом называл действия сотрудников полиции «абсурдом», напоминая, что одиночные пикеты абсолютно законны и не требуют согласования. «Пикетную очередь» продолжил адвокат Александр Редькин: он держал раскрытое удостоверение и плакат «Нам кажется, что сотрудники СК РФ по КБР забыли, зачем шли на службу». Задержали и его; всего в полицейском автомобиле оказалось семь человек. Задержанных доставили в Басманное ОВД, где адвокаты, по их словам, сами столкнулись с нарушением права на защиту: к ним несколько часов не допускали представителей. В итоге адвокатам вменили в вину нарушение режима самоизоляции (ч. 2 ст. 3.18.1 КоАП Москвы) и нарушение порядка проведения публичных мероприятий (ч. 5 ст. 20.2 КоАП РФ); они намерены их обжаловать. После акции господин Берман заявил „Ъ“, что адвокатская корпорация должна продолжить борьбу за освобождение коллег из КБР «любыми способами, в том числе и пикетированием».

Партнер коллегии адвокатов Pen & Paper, вице-президент Адвокатской палаты Москвы Вадим Клювгант заявил „Ъ“, что «предназначение адвокатской корпорации не в том, чтобы выходить на протестные акции, а в том, чтобы защищать людей». Тем не менее, добавил он, «жизнь просто не оставляет выбора, хотя нет ничего хорошего в том, что адвокаты вынуждены так реагировать на происходящее». Господин Клювгант, который также занимает должность заместителя главы комиссии Федеральной палаты адвокатов, назвал происшествие в Кабардино-Балкарии «совершенно дикой, запредельной ситуацией, которая довела до кипения адвокатскую корпорацию». Он подчеркнул, что протест адвокатов — это личный выбор. «Но если это мирная акция, в рамках закона, как, например, одиночный пикет, который не требует никаких уведомлений, то я не вижу поводов для упрека в таких действиях адвоката. И я не вижу никакого урона для авторитета адвокатуры».

Социолог, преподаватель МВСШЭН Константин Гаазе также считает, что протест адвокатов «пока что цеховая солидарность». По его словам, чтобы пикетам перерасти в нечто большее, необходимо «создать какой-то коллективный интерес, выходящий за пределы отдельно университетской корпорации, актерской корпорации, оппозиции и так далее, как было во время прошлогодних протестов в Москве».

В свою очередь, Вадим Клювгант уверен, что такой интерес уже создан — самим фактом постоянного нарушения права граждан на получение юридической защиты. «Это не просто внутрикорпоративная проблема, ситуация касается каждого жителя страны,— уверен он.— Потому что люди остаются без юридической помощи в тот момент, когда они больше всего в ней нуждаются. Вот какова цена вопроса. Вред причиняется не только и не столько адвокатам, а всем гражданам. Это вопрос не цеховой, а общегражданский». Ранее глава СКР Александр Бастрыкин поставил дело адвокатов из КБР на контроль в центральном аппарате.

Александр Черных, Мария Старикова

Гражданам упрощают выражение

Члены избиркомов не будут записывать паспортные данные избирателей при голосовании по конституционным поправкам

Центризбирком предложит упростить порядок общероссийского голосования по вопросу одобрения изменений в Конституцию, утвержденный 20 марта. В новом варианте документа предлагается выдавать избирателям бюллетени без внесения их паспортных данных в список участников голосования, а также проводить надомное и досрочное голосование без уважительных причин. Корректировка поможет организаторам голосования обеспечить явку в условиях ограничений, связанных с эпидемией коронавируса, считают эксперты.

Как заявляла „Ъ“ Элла Памфилова, ранее утвержденный порядок общероссийского голосования по конституционным поправкам в любом случае будет изменен, так как писался под 22 апреля. Однако в проекте измененного порядка от 24 мая, подлинность которого „Ъ“ подтвердил источник в ЦИКе, скорректированы не только даты. Новый вариант предполагает, например, выдачу бюллетеня для голосования без указания серии и номера паспорта избирателя — теперь будет достаточно просто расписаться.

Как и в прежнем порядке, в новом допускается досрочное голосование на участке и вне его для всех избирателей — не ранее чем за шесть дней до плебисцита. Но в первой версии документа для того, чтобы вызвать членов комиссии с урной на дом или досрочно проголосовать на участке, требовалась «уважительная причина» — отпуск, плохое состояние здоровья, уход за ребенком и т. д. Участковая комиссия могла отказать заявителю, признав его причину неуважительной. Теперь этих ограничений нет. Зато по новому порядку территориальные комиссии смогут принимать решения об организации голосования на придомовых территориях, территориях общего пользования и «в иных местах»; оно также может проводиться в период, который начинается за шесть дней до голосования, но не должно совпадать со временем работы участковых комиссий. Согласно Градостроительному кодексу РФ, к территориям общего пользования относятся улицы, набережные, береговые полосы водных объектов общего пользования, скверы и бульвары. Новый порядок предписывает комиссиям руководствоваться требованиями законодательства РФ в области обеспечения санитарно-эпидемиологического благополучия населения.

Как ранее сообщал „Ъ“, 28 мая на закрытом совещании Центризбиркома с региональными комиссиями были утверждены рекомендации Роспотребнадзора по организации общероссийского голосования по конституционным поправкам в условиях эпидемии. Из документа следует, что голосование может продлиться несколько дней во избежание массового скопления людей на участках. Комиссиям рекомендовано организовывать участки на свежем воздухе и каждый час проводить десятиминутную санитарную обработку поверхностей. При надомном голосовании членам комиссий рекомендовано не заходить в квартиры, а при посещении избирателей, находящихся на карантине, надевать дополнительную защиту. Членов избиркомов обеспечат средствами защиты, а наблюдателям придется купить маски самим.

Фиксация паспортных данных голосующего является стандартной процедурой, которая всегда применяется на выборах и референдумах, считает сопредседатель движения в защиту прав избирателей «Голос» Григорий Мельконьянц: «Подпись избирателя и указание его паспортных данных при выдаче бюллетеня — это система двойного ключа, которая призвана повысить достоверность записи о выдаче бюллетеня и осложнить жизнь фальсификаторам». Ситуация, по мнению эксперта, усугубится тем, что на участках все будут в масках, а паспорта избирателей члены комиссии будут видеть, не беря их в руки. «Даже если допустить, что избиратель, подвергая риску свое здоровье, согласится спустить маску, чтобы член комиссии смог сличить его внешность с фотографией в паспорте, остальные члены комиссии и наблюдатели, находясь на значительном расстоянии, не смогут удостовериться, что гражданин получает бюллетень за себя,— беспокоится эксперт.— В случае дальнейших разбирательств проверять можно будет лишь подпись в списке голосующих, а не корректность паспортных данных». Роман Коломойцев, руководитель «Группы 32», специализирующейся на анализе электоральных процедур, считает, что изменения порядка голосования служат «цели увеличения количества проголосовавших любой ценой, в том числе и ценой верификации выборов». Руководитель экспертного совета ЭИСИ Глеб Кузнецов считает, что новеллы являются необходимым инструментом для проведения голосования в условиях пандемии. Господин Кузнецов полагает, что наиболее озабочена ситуацией с коронавирусом «оппозиционная, либеральная часть общества». «Либерально мыслящие люди должны быть лояльны к этим формам досрочного голосования,— говорит он.— Это позволяет им проголосовать, не приходя на участок. А консервативно настроенные граждане и так придут». По мнению господина Кузнецова, голосование в условиях эпидемии важно как свидетельство «нормализации жизни в стране». Напомним, президент Владимир Путин перенес голосование по поправкам с 22 апреля на неопределенный срок в связи с эпидемией коронавируса и несколько раз подчеркнул, что безопасность жизни и здоровья участников плебисцита является приоритетом.

Ангелина Галанина, Андрей Винокуров

ЕСПЧ трактует законы по-детски

Страсбург расширяет практику по жалобам несовершеннолетних на жестокое обращение

Европейский суд по правам человека в последнее десятилетие существенно расширил практику по делам о жестоком обращении с детьми. К такому выводу пришли правозащитники из «Комитета против пыток», проанализировав решения суда. В частности, ЕСПЧ определил, что пощечина — это жестокое обращение, а психологическое давление — род насилия. Новые решения ЕСПЧ позволят большему числу пострадавших детей защитить свои права, подчеркивают эксперты.

К Международному дню защиты детей юристы «Комитета против пыток» изучили, как ЕСПЧ рассматривает жалобы несовершеннолетних, пострадавших от жестокого обращения. В таких делах речь идет о нарушении ст. 3 Европейской конвенции (запрет пыток), но в документе не уточняется, как применять эту статью, если заявитель — ребенок. Поэтому суд в каждом новом случае вырабатывает особый подход, пояснила „Ъ“ автор обзора, юрист по международному праву «Комитета против пыток» Екатерина Ванслова. Но так как постановления ЕСПЧ носят прецедентный характер, то потом при рассмотрении аналогичных дел судьи опираются на предыдущие решения, отметила она.

За последние 10 лет у ЕСПЧ было несколько знаковых решений по детским жалобам. В 2014 году судьи рассмотрели жалобу из Ирландии на сексуальное насилие со стороны директора частной школы и постановили, что государство, делегируя таким школам полномочия по воспитанию детей, должно установить эффективный контроль. А в 2017 году судьи рассмотрели жалобу из России: воспитатели в муниципальном детском саду оставляли ребенка в туалете без света, заставляли стоять раздетым в коридоре, били его и заклеивали скотчем рот. Тогда правительство РФ утверждало, что детские сады не могут считаться государственными организациями, так как не несут властных функций. Но ЕСПЧ постановил, что воспитатель является представителем государства, а значит, ответственность за его действия несут власти страны.

Одним из самых важных вопросов является определение, что можно считать минимальным порогом для жестокого обращения. Например, в Бельгии полицейский дал пощечину 17-летнему подростку за сопротивление. Это произошло в отделе полиции, и поэтому пощечина могла нанести психологическую травму, что несовместимо со ст. 3 Конвенции, отметили судьи. «Кстати, вначале судьи отказали заявителю, но после апелляции в 2015 году Большая палата ЕСПЧ из 17 судей приняла такое решение,— говорит госпожа Ванслова.— Правда, есть особое мнение трех судей, которые отметили, что ЕСПЧ проигнорировал тот факт, что заявитель провоцировал полицейского. Возможно, они опасались, что суд открыл ящик Пандоры, и теперь все случаи, когда кого-то толкнули, пойдут в ЕСПЧ».

В 2017 году ЕСПЧ добавил важное уточнение к определению минимального порога жестокости в отношении ребенка: даже психологическое давление следует считать насилием. Жалоба пришла из Украины — на полицейских, державших в отделе полиции 16-летнего подростка в наручниках и без верхней одежды. Суд отметил, что заявитель впервые столкнулся с системой правосудия и испытал «чувство уязвимости». А помещение его в ИВС вместе со взрослыми заставило его «испытать страх, тоску, беспомощность и неполноценность», что расценивается как унижение человеческого достоинства.

«Суд начал ссылаться на юный возраст заявителя, чтобы повысить квалификацию нарушения. Градация такая: унижающее достоинство обращение, бесчеловечное обращение и затем пытки. А от квалификации зависит сумма компенсации»,— пояснила госпожа Ванслова. Так же было и с жалобой из России, по которой ЕСПЧ вынес решение в марте этого года. По словам заявителя, когда ему было 17 лет, его всю ночь удерживали полицейские, избивали деревянной палкой и угрожали изнасилованием, требуя признания в совершении преступления. ЕСПЧ подчеркнул, что из-за возраста заявителя такое жестокое обращение можно квалифицировать как пытки.

Также суд встал на защиту детей, на глазах у которых сотрудники правоохранительных органов задерживают родителей. Судьи отметили, что не могут требовать от государства, чтобы силовики ловили преступников вдали от их семей, но попросили учитывать наличие несовершеннолетних при планировании операций. В 2019 году ЕСПЧ подтвердил свою позицию, встав на сторону россиянки, на глазах которой был жестко задержан отец, когда ей было всего 9 лет.

«Практика ЕСПЧ по уязвимым группам продолжает развиваться. И юристам стоит не только знать и использовать ее, но и пробовать расширять дальше,— говорит госпожа Ванслова.— Например, мы ведем дело заявителя, который был задержан на глазах у друзей. Ему 18 лет, но он еще учился в школе. И мы просим ЕСПЧ смотреть на него не как на взрослого, ведь 18-летие не порог, за которым ребенок сразу взрослеет». Она отметила, что в свете такой практики ЕСПЧ могут стать успешными жалобы на оставление полицейскими детей в опасности. Так произошло 2 сентября 2019 года, когда журналист Илья Азар был задержан в подъезде своего дома: полицейские не дали ему дождаться жены, в результате чего двухлетняя девочка осталась одна в незапертой квартире. А в конце мая этого года в Краснодарском крае полицейские задержали на улице за нарушение режима самоизоляции мужчину, оставив его детей одних — 10-летнего ребенка-инвалида и его 8-летнего брата.

Российским властям тоже стоит следить за решениями ЕСПЧ, подчеркнул „Ъ“ глава международной практики правозащитной группы «Агора» Кирилл Коротеев: «Мне как налогоплательщику кажется, что правительство за мои деньги тоже должно изучать практику — и в своей стране, и хотя бы практику ЕСПЧ против других стран, в том числе текущие дела. Это позволит не удивляться, когда вопрос, уже решенный против других стран, возникнет в отношении России». Как отмечает господин Коротеев, «здоровое правительство», посмотрев на практику других стран, могло бы изменять закон у себя, чтобы людям не пришлось жаловаться в ЕСПЧ. «Так делают во Франции, Швеции. Это также позволило бы правительству донести свою точку зрения до ЕСПЧ незамедлительно и профессионально, а не истерично вопить, что их не послушали»,— добавляет он. Напомним, что ЕСПЧ еще предстоит рассмотреть жалобы от российских подростков, избитых полицейскими на прошлогодних митингах в Москве.

Анастасия Курилова

Мосгордума показала социальное расслоение

Доходы ее спикера Алексея Шапошникова выросли за год в 78 раз

Спикер Мосгордумы единоросс Алексей Шапошников стал самым богатым депутатом столичного парламента в 2019 году: его доход достиг 1,9 млрд руб., в то время как в 2018 году он заработал только 24,4 млн руб. Рост доходов господин Шапошников объяснил продажей ценных бумаг. В тройку депутатов Мосгордумы с самыми высокими доходами за 2019 год вошли лидер депутатского объединения «Моя Москва» Елена Николаева и единственный не вошедший ни в одну фракцию депутат, журналист ВГТРК Андрей Медведев. Самым богатым оппозиционером Мосгордумы по итогам 2019 года стала коммунист Любовь Никитина с доходом в 24 млн руб., пятью квартирами и земельными участками общей площадью 11 гектар.

Как следует из опубликованных на сайте Мосгордумы деклараций депутатов о доходах за 2019 год, самый большой доход оказался у спикера столичного парламента Алексея Шапошникова — он составил 1,9 млрд руб. В 2018 году господин Шапошников задекларировал доход в 24,4 млн руб.— в 78 раз меньше, чем в 2019 году. Такую существенную разницу в своих доходах господин Шапошников объяснил „Ъ“ продажей ценных бумаг. На втором месте по размеру задекларированного дохода — лидер депутатского объединения «Моя Москва» Елена Николаева. В 2019 году ее доход составил 156,9 млн руб. Тройку лидеров замыкает официально не примкнувший ни к одному депутатскому объединению депутат, журналист ВГТРК Андрей Медведев, работающий в Мосгордуме на бесплатной основе. Доход господина Медведева в 2019 году составил 25,9 млн руб. Напомним, Андрей Медведев в январе 2020 года был награжден премией мэра Москвы в области журналистики, ее номинал составляет 1 млн руб.

Лидер фракции «Единая Россия» в Мосгордуме Степан Орлов потерял в доходах по сравнению с 2018 годом — 9,8 млн руб. против 10,4 млн руб. Одновременно стремительный рост в 2019 году продемонстрировал доход его супруги: в 2018 году она заработала 294,6 тыс. руб., а в 2019 году — уже 10,7 млн руб.

Автор законопроекта о штрафах в московский КоАП о нарушении режима самоизоляции единоросс Кирилл Щитов заработал в 2019 году 6,8 млн руб. Доход его супруги за 2019 год гораздо скромнее — 470 тыс. руб. При этом она владеет земельным участком площадью 2,3 тыс. кв. м, домом в 430 кв. м и квартирой площадью 124 кв. м. В 2019 году ее доход сократился по сравнению с 2018 годом на 41 тыс. руб., что не помешало ей обновить автомобиль с задекларированного в 2018 году Audi Q5 на Audi Q7.

Самым обеспеченным оппозиционным депутатом Мосгордумы оказалась коммунист Любовь Никитина: за 2019 год она заработала 24,7 млн руб. Госпожа Никитина имеет в собственности четыре земельных участка общей площадью около 11 тыс. кв. м, два жилых дома и пять квартир. Она также задекларировала восемь нежилых помещений площадью от 21 кв. м до 165 кв. м. Доход лидера фракции КПРФ Николая Зубрилина вырос с 610 тыс. в 2018 году до 2 млн руб. У Николая Губенко (КПРФ) доходы, наоборот, сократились с 10,9 млн руб. в 2018 году до 9,1 млн руб. в 2019-м.

Самые низкие доходы задекларировали ряд депутатов от КПРФ и Дарья Беседина от «Яблока». Госпожа Беседина получила в 2019 году только 389 тыс. руб., а в качестве транспортных средств задекларировала велосипед и самокат. Доход Екатерины Енгалычевой (КПРФ) составил 167 тыс. руб., но в ее собственности три квартиры (77,8, 72,9 и 50,1 кв. м), два машино-места и легковой автомобиль «Лексус» RX270. Доход менее 300 тыс. руб. за 2019 год задекларировали также коммунисты Олег Шереметьев, Дмитрий Локтев и Виктор Максимов. Оппозиционер и участник многих протестных акций, экс-лидер фракции «Справедливая Россия» в Мосгордуме Михаил Тимонов оказался владельцем трех квартир площадью от 30 до 139 кв. м и автомобилей Mercedes-Benz и Toyota Hilux. Его доход в 2019 году составил 2,4 млн руб.

Елена Рожкова, Ксения Веретенникова

НОВОСТИ

России предлагают сделку G7+

Дональд Трамп позвал Владимира Путина обсудить судьбу Китая

Администрация США ведет подготовку ежегодного саммита «группы семи», который станет самым непредсказуемым в ее истории. Из-за пандемии саммит перенесен на сентябрь, и до сих пор неясно, сможет ли «семерка» собраться в полном составе. Главную же интригу внесло предложение обсудить «будущее Китая», пригласив ряд не входящих в G7 государств, включая Россию, в 2014 году исключенную из клуба мировых демократий. Несмотря на примирительный жест Дональда Трампа, участие в саммите Москвы маловероятно, учитывая антикитайскую направленность инициативы Вашингтона. Однако опрошенные „Ъ“ эксперты не исключают, что в случае переизбрания Дональда Трампа Россия может стать посредником между США и Китаем.

Планировавшийся на 10–12 июня саммит «группы семи», который в этом году должен пройти в стране—председателе G7 — США, остается уравнением со многими неизвестными. Впервые с момента создания неформального элитного клуба семи ведущих западных демократий не определены ни время, ни точное место, ни формат, ни число участников и гостей. Не объявлена и повестка встречи, которую страна-хозяйка обнародует заранее.

Беспрецедентные для саммитов G7 неопределенность и неразбериха вызваны не только пандемией. В условиях, когда подготовка к саммиту G7 проходит в разгар президентской гонки в США и неблагоприятной эпидемиологической ситуации, которая вывела Америку в мировые лидеры по числу зараженных, администрация Трампа делает все новые громкие противоречивые заявления по поводу саммита, запутавшие политиков и экспертов.

Так, в конце марта заместитель пресс-секретаря Белого дома Джадд Дир заявил, что планировавшаяся на июнь в загородной резиденции президента в Кэмп-Дэвиде очная встреча лидеров G7 отменяется и вместо этого саммит пройдет в формате видеоконференции. Однако в прошлый четверг пресс-секретарь президента США Кейли Макенэни сообщила: Белый дом вовсе не отказывается от очного формата июньской встречи, уточнив, что местом ее проведения должен стать не Кэмп-Дэвид, а Вашингтон.

«Это может произойти, скорее всего, к концу июня. Мы защитим мировых лидеров, которые приедут сюда, так же, как мы защищаем людей в Белом доме»,— заверила госпожа Макенэни.

Однако внезапно возникшая идея очного июньского саммита в Белом доме прожила всего два дня. Уже в субботу американское предложение не приняла старожил саммитов G7 канцлер Германии Ангела Меркель. Вежливый отказ Берлина представитель германского правительства сформулировал так: «Федеральный канцлер благодарит президента Трампа за приглашение на саммит „группы семи“ на конец июня в Вашингтоне. По состоянию на сегодняшний день, принимая во внимание ситуацию с пандемией, она не может согласиться на личное присутствие, то есть на поездку в Вашингтон».

В свою очередь, президент Франции Эммануэль Макрон сообщил, что может поехать в Вашингтон в июне только в том случае, если там «будут лично присутствовать все остальные».

Учитывая возникшую на решающем этапе пробуксовку, президент США Дональд Трамп в итоге взял паузу до осени, при этом попытавшись подогреть интерес к встрече и резко поднять ставки. «Я переношу саммит на более поздний срок, потому что я считаю, что G7 точно не отражает то, что происходит в мире. Это очень устаревшая группа стран»,— изложил он новую версию проведения саммита, который теперь планируется на сентябрь.

Перечисляя страны, которые он хотел бы видеть на форуме в качестве гостей, Дональд Трамп назвал Россию, Южную Корею, Австралию, Индию, однако не упомянул вторую экономику мира и главного конкурента США — Китай. Как разъяснила директор Белого дома по стратегическим коммуникациям Алисса Фара, встреча G10 или G11 «сведет вместе наших традиционных союзников, чтобы поговорить о том, как иметь дело с будущим Китая».

Первую российскую реакцию на предложение Дональда Трампа высказал в воскресенье глава комитета Совета федерации по международным делам Константин Косачев, который дал понять, что американское предложение нуждается в разъяснении.

По словам господина Косачева, несмотря на готовность общаться во всех форматах, роль статиста Москву не устраивает и возобновление прерванного взаимодействия с G7 возможно «при непременном условии равенства участников и, главное, равных возможностей влиять на принимаемые решения».

Отношения России и семи ведущих западных демократий знали взлеты и падения и по иронии судьбы окончательно зашли в тупик в 2014 году, после присоединения Крыма, когда Россия была председателем G8. Планировавшийся тогда в Сочи саммит «группы восьми» так и не состоялся: западные партнеры вместо Сочи собрались в Брюсселе, уже без России, которая после начала украинского кризиса была исключена из клуба ведущих западных демократий.

При этом если во второй половине 1990-х — начале 2000-х годов в Москве гневно отвергали любые попытки поставить под сомнение целесообразность российского членства в элитном клубе, которые на первом этапе инициировала группа влиятельных американских конгрессменов во главе с главным идеологом изгнания России Томом Лантосом, то уже после разрыва риторика резко изменилась. В Москве заговорили о G7 как об устаревшем и во многом бесполезном объединении, противопоставив ему G20 — группу двадцати ведущих экономик как западного, так и незападного мира, в которую также входит Китай.

«Несмотря на то что формальным водоразделом в отношениях России и „семерки“ стал 2014 год, эти отношения изначально складывались непросто. Попытки встроить „демократическую Россию“ в западную систему координат и противопоставить ее „авторитарному Китаю“ были обречены на провал»,— сообщил „Ъ“ генеральный директор Российского совета по международным делам Андрей Кортунов, принимавший участие в подготовке сорванного саммита в Сочи.

В августе прошлого года президент Трамп впервые заявил о возможности возвращения России в G7, сообщив, что он даже обсудил эту идею с президентом Франции Эммануэлем Макроном, который был хозяином прошлогоднего саммита G7 в Биаррице. Это заявление вызвало новый всплеск интереса к подзабытой теме отношений Москвы с клубом ведущих западных держав.

Между тем опрошенные „Ъ“ эксперты оценивают возможность российского участия в саммите G7 весьма сдержанно. «Если такое предложение будет официально направлено российскому руководству, у Москвы будут веские основания его отклонить,— говорит главный научный сотрудник Института США и Канады Владимир Батюк и поясняет: — Во-первых, это предложение не означает восстановления российского статуса полноправного члена G8 — РФ сможет лишь участвовать в массовке G7, где-то между Австралией и Южной Кореей. Принять такое приглашение значило бы продемонстрировать готовность пойти на любое унижение, лишь бы иметь возможность для контактов с лидерами Запада, даже на правах „младшего партнера“. Однако до сих пор Москва настаивала, что диалог с Западом может быть лишь на условиях равенства и равноправия. Во-вторых, принятие этого предложения было бы крайне негативно воспринято в Пекине. В условиях новой американо-китайской холодной войны этот саммит будет воспринят китайским руководством как антикитайский сговор с участием Москвы, какие бы заявления в поддержку Китая ни делал российский лидер публично». «Понятно, зачем саммит нужен Трампу: избирательная кампания в сентябре выйдет на финишную прямую, и он может попытаться представить избирателям встречу в расширенном формате как еще одно доказательство того, что 45-й президент США „сделал Америку снова великой“. Но непонятно, зачем в этом участвовать Владимиру Путину»,— резюмирует господин Батюк.

Схожего мнения придерживается и Андрей Кортунов. «По сути, это попытка реанимировать старую идею США и Запада о том, чтобы оттянуть Россию от Китая, которая лежала в основе G8. Однако даже о гипотетическом торге Москвы с Вашингтоном вокруг Китая говорить неуместно, учитывая, что Дональд Трамп только ждет шагов от России, но сам не может ничего ей предложить — ни по Украине, ни по Сирии, ни по другим направлениям. Поэтому, рискуя оттолкнуть Китай, мы теряем многое, но не приобретаем ничего»,— считает господин Кортунов.

Впрочем, по мнению эксперта, учитывая, что между Дональдом Трампом и Владимиром Путиным сложилась большая личная химия, чем между президентом Трампом и председателем КНР Си Цзиньпином, в случае переизбрания господина Трампа на второй срок «при определенных обстоятельствах Москва могла бы стать посредником между Вашингтоном и Пекином».

Сергей Строкань

16+ реклама

кризисы заканчиваются — новости остаются

ПОДПИСКА — ГАРАНТИРОВАННЫЙ СПОСОБ ПОЛУЧЕНИЯ ГАЗЕТЫ «КОММЕРСАНТЪ» НА ДОМ.
УСПЕЙТЕ ДО 14 ИЮНЯ ОФОРМИТЬ НА ИЮЛЬ ПОДПИСКУ **#ЧИТАЕМДОМА** НА «КОММЕРСАНТЪ»
ВСЕГО ЗА 99 РУБЛЕЙ

ОФОРМИТЕ ПОДПИСКУ СЕЙЧАС ПО ПРОМОКОДУ **NEWS20**:
НА САЙТЕ **KOMMERSANT.RU** (В РАЗДЕЛЕ «ПОДПИСКА»)
ПО ТЕЛЕФОНУ **8 800 200 2556** (ЗВОНОК БЕСПЛАТНЫЙ ПО РФ)

Доставка издания осуществляется силами АО «Почта России»

Ежедневная общенациональная деловая газета «Коммерсантъ»
Главные события в бизнесе, политике и обществе

Коммерсантъ

Белорусскую оппозицию затягивают в «воронки»

В стране превентивно задерживают политиков и активистов

По Белоруссии одновременно прокатились протесты и аресты. В выходные на улицы разных городов выходили тысячи людей. Они требовали освободить задержанного силовиками блогера Сергея Тихановского, который обещал лишить президента Александра Лукашенко власти по армянскому сценарию. Блогер оказался не единственным задержанным: в воскресенье одинаковые микроавтобусы приезжали за оппозиционными политиками и активистами по всей стране.

НАТАЛИЯ ФЕДОСЕНКО / ТАСС

Оппозиционная деятельность блогера Сергея Тихановского довела его до ареста

В субботу и воскресенье тысячи людей в разных городах вышли на пикеты по сбору подписей за Светлану Тихановскую, решившую участвовать в намеченных на 9 августа выборах президента. У Комаровского рынка в Минске, где был организован пикет, волонтеры правозащитного центра «Весна» 31 мая насчитали 2106 человек. Люди ставили подписи за госпожу Тихановскую и время от времени скандировали: «Свободу! Свободу!» и еще «Позор! Позор!». Свободы собравшиеся требовали для арестованного в пятницу блогера Сергея Тихановского, а слово «позор» адресовали сотрудникам милиции и крепким людям в штатском, снимавшим происходящее на небольшие видеокамеры.

Похожие сцены 30 и 31 мая можно было увидеть не только в столице. Белорусские паблики в соцсетях заполнили фото- и видеосъемки очередей из желающих поставить подпись за госпожу Тихановскую в Бресте, Витебске, Могилеве, Гомеле, Гродно и других городах.

Каждый, кто хочет получить удостоверение кандидата в президенты, к 19 июня должен сдать в ЦИК не менее 100 тыс. подписей. До того как Центризбирком их примет и решит, что все было сделано по закону, желающие участвовать в выборах являются не кандидатами в президенты, а кандидатами в кандидаты.

Сбор подписей сейчас в разгаре. По закону, их собирают на так называемых пикетах по всей стране. Пикеты в поддержку Светланы Тихановской были массовыми и раньше — из-за ее мужа блогера Сергея Тихановского. Господин Тихановский, набравший популярность благодаря резкой критике властей на своем канале «Страна для жизни» в YouTube, в середине мая заявил, что поборется за пост президента. Но ЦИК не зарегистрировал инициативную группу по выдвижению блогера в президенты, и включиться в кампанию решила его супруга. Сергей Тихановский стал ей помогать, превращая каждый пикет по сбору подписей в акцию против Александра Лукашенко.

В недавнем интервью „Ъ“ блогер говорил, что его цель — смена власти по армянскому сценарию. «Люди уже дошли до такого уровня, до предела, что многим белорусам нечего терять, и они готовы уже, даже если надо будет стоять днями, и общебелорусскую забастовку делать. Кто-то уже говорит даже, что если он еще и подавит всех жестко опять, то даже и партизанской войной займутся. Мы призываем исключительно к мирным протестам, пытаемся по закону все делать»,— сказал господин Тихановский и добавил: «Белорусы мечтают о том, чтобы было как в Армении».

Интервью с блогером „Ъ“ опубликовал 28 мая. А 29 мая Александр Лукашенко заявил: «Вот „‘Коммерсантъ“ разразился статьей. Поторопились, правда. Показали, откуда уши торчат. Даже целые рога. Поторопились поддержать. Естественно, накат на Лукашенко с уклоном на пандемию». Сергея Тихановского президент назвал «шелудивым, который ходит и кричит», а также оскорбляет милиционеров.

Спустя несколько часов после того, как президент дал оценку блогеру, омоновцы в Гродно затолкали Сергея Тихановского в микроавтобус и увезли. Он и еще с десяток его сторонников обвиняются в применении силы в отношении сотрудников органов внутренних дел: ст. 364 УК Белоруссии, предусматривающая до шести лет тюрьмы. О возбуждении уголовного дела сообщило МВД, отметив, что в Гродно двум сотрудникам милиции причинили телесные повреждения различной степени тяжести.

Сторонники Сергея Тихановского и очевидцы гродненских событий говорят о провокации, в которой обвиняют жительницу Минска (ее личность довольно быстро установили, хотя она была в медицинской маске). На съемке из Гродно видно, как женщина приближается к блогеру, пытается хватать его за одежду, а потом жалуется милиционерам, что он отказывается отвечать на ее вопросы. Когда правоохранители после этой жалобы пытаются задержать блогера, возникает суматоха, и один из милиционеров оказывается лежащим на тротуаре. После этого появляется ОМОН.

Гродненский инцидент и привел к тому, что в субботу и воскресенье пикеты по сбору подписей за госпожу Тихановскую почти везде превращались в спонтанные протесты против действий властей. Бывший член команды Александра Лукашенко Валерий Цепкало, решивший принять участие в предстоящих выборах и сейчас собирающий подписи за себя, вместе со своей женой приехал на пикет к Светлане Тихановской и поставил подписи за ее выдвижение. «Надоело уже, честное слово,— 26 лет! Есть нормальный конституционный срок. Отбыл один срок, если народ тебе поверил, отбыл второй — и иди отдыхай,— раскритиковал он господина Лукашенко (цитата по TUT.BY).— Как можно знать жизнь, если ты смотришь на нее из окна бронированного автомобиля в сопровождении эскорта? Или в самолете и дворце? Ты не знаешь, чем живут люди, не знаешь проблемы».

Экс-банкир Виктор Бабарико, также выдвинувшийся в президенты, назвал произошедшее в Гродно провокацией: «То, что мы видим, говорит о том, что это была провокация, а значит, задержание Тихановского незаконно».

Резидент Comedy Club, комик с белорусскими корнями Андрей Скороход высказался в Instagram (на его аккаунт подписаны 752 тыс.): «Белорусский народ кипит. Но АГЛ (Александр Григорьевич Лукашенко.— **„Ъ“**) ни за что не сдастся сам, потому что много натворил. Слишком многих замучил. Меня разрывает от гнева. Беспредел этот кончится когда-то, я уверен. И мы увидим этот справедливый суд. Жыве Беларусь!»

Между тем параллельно с протестами в стране продолжились аресты. Днем 31 мая по дороге на пикет за Светлану Тихановскую был задержан оппозиционер Николай Статкевич. Машина, в которой передвигался политик, была заблокирована, после чего люди в штатском увезли его в черном микроавтобусе. Погоню и задержание снял на видео кто-то из пассажиров автомобиля господина Статкевича. Видео растиражировали белорусские Telegram-каналы и СМИ. Другой черный микроавтобус увез лидера «Молодого фронта» Дениса Урбановича. Белорусский правозащитный центр «Весна» сообщил о 22 активистах и политиках, задержанных 31 мая по всей стране.

Владимир Соловьев

Бывший вице-премьер Крыма за время ареста набрал эпизодов

Экс-чиновнику инкриминируют более двух десятков взяток

Как стало известно „Ъ“, в Москве Следственный комитет России (СКР) предъявил обвинение в окончательной редакции бывшему вице-премьеру Крыма Виталию Нахлупину. Экс-чиновнику вменяются в вину более двух десятков эпизодов взяток от предпринимателей на общую сумму 16,1 млн руб. При этом источники „Ъ“ говорят, что в материалах дела нет задокументированных фактов получения денег самим бывшим вице-премьером, а следствие опирается лишь на показания экс-советника господина Нахлупина Ярослава Сливки, заключившего досудебное соглашение, а также предпринимательницы Елены Чернышевой, передавшей, как полагает СКР, для чиновника 5 млн руб. под контролем оперативников ФСБ.

Обвинение в окончательной редакции было предъявлено бывшему вице-премьеру Крыма Виталию Нахлупину в СИЗО «Лефортово», где он содержится с конца 2018 года. Недавно суд продлил срок ареста экс-чиновника до 16 июля этого года. При этом стоит отметить, что арестованный находился в должности заместителя главы крымского правительства до ноября прошлого года и лишь после назначения нового кабинета министров региона господин Нахлупкин был уволен.

Предъявление окончательного обвинения заняло несколько часов, такую же процедуру прошли и другие фигуранты дела — также находящийся в «Лефортово» бывший замминистра транспорта Крыма Валентин Дукорский и экс-советник вице-премьера, занимавший также пост первого зампреда комитета конкурентной политики Крыма Ярослав Сливка, который находится под домашним арестом. В последнем варианте обвинения вместо одного эпизода взяточничества, инкриминированного господину Нахлупину изначально, фигурируют уже более 20, а общая сумма подношений с 5 млн возросла до 16,1 млн руб.

Все преступные эпизоды относятся к периоду с сентября 2017-го по июнь 2018 года. Как считает СКР, в это время крымский вице-премьер организовал коррупционную схему, суть которой заключалась в том, что подрядные работы и финансирование за счет федеральной программы развития Крыма получали лишь те компании, которые затем оплачивали его поддержку. Советник вице-премьера Сливка, по версии следствия, непосредственно получал откаты, а замминистра транспорта контролировал исполнения указаний своего начальника Нахлупина. Всем троим в итоге инкриминировали получение взятки организованной группой в особо крупном размере (ч. 6 ст. 290 УК РФ). Материалы дела составляют около 100 томов.

Как сообщил „Ъ“ адвокат Максим Глотов, представляющий интересы господина Нахлупина, вины его подзащитный не признает. Господин Глотов также отметил, что обратился в ЕСПЧ с жалобами на необоснованное и длительное содержание своего клиента под стражей, его нахождение во время судебных заседаний в стеклянном боксе, препятствующее работе защиты, и т. п. Обсуждать детали уголовного дела господин Глотов отказался, сославшись на данную им подписку о неразглашении.

Как ранее сообщал „Ъ“, Виталия Нахлупкина оперативники ФСБ задержали 17 октябре 2018 года в Москве. Одновременно с ним взяли под стражу Ярослава Сливку и Валентина Дукорского. Изначально им инкриминировали получение взятки в размере 5 млн руб. Деньги за несколько месяцев до этого передала советнику вице-премьера бизнесмен Елена Чернышева. Ее фирма занималась консультационными услугами и оформлением документов для подрядных организаций, получая комиссионные в случае выигрыша клиентами тендеров в рамках целевой программы. При этом передача 5 млн руб. господину Сливке проходила под контролем ФСБ. Впрочем, по данным источников „Ъ“, дальнейшей передачи этой взятки непосредственно вице-премьеру или замминистра зафиксировано не было, несмотря на многомесячное наблюдение оперативников за чиновниками. Не были обнаружены меченые деньги и во время обысков. Обвинение в итоге строится на показаниях Елены Чернышевой, которая к моменту передачи взятки была обвиняемой по другому делу (позже обвинение с нее сняли), а также Ярослава Сливки. Последний признал вину и заключил досудебное соглашение о сотрудничестве, дав показания, благодаря которым следствию удалось в том числе и расширить фабулу обвинения.

Владислав Трифонов

деловые новости

+ индикаторы

Официальные курсы ЦБ России на 30.05–1.06.20

Австралийский доллар	47,0642	Доллар США	70,7520	Канадский доллар	51,3850	Сингапурский доллар	50,0616	Швейцарский франк	73,4475
Английский фунт	87,0603	Евро	78,5489	Китайский юань*	99,0079	Новая турецкая лира	10,3762	Японская иена**	65,9539
Белорусский рубль	13,0903	Индийская рупия**	93,5638	Норвежская крона*	72,4866	Украинская гривна*	26,2872	*За 10. **За 100.	
Датская крона*	10,5366	Казахский тенге**	17,1643	СДР	96,6161	Шведская крона*	74,7109	По данным агентства Reuters.	

Индексы ведущих фондовых бирж на 29.05.20 (пунктов)

Nikkei 225	21877,89 (–38,42)	DAX 30	11586,85 (–194,28)
РТС	1219,76 (–22,01)	DJIA	25383,11 (–17,53)
FTSE 100	6076,6 (–142,19)	NASDAQ Composite	9489,87 (+120,88)

По данным агентства Reuters.

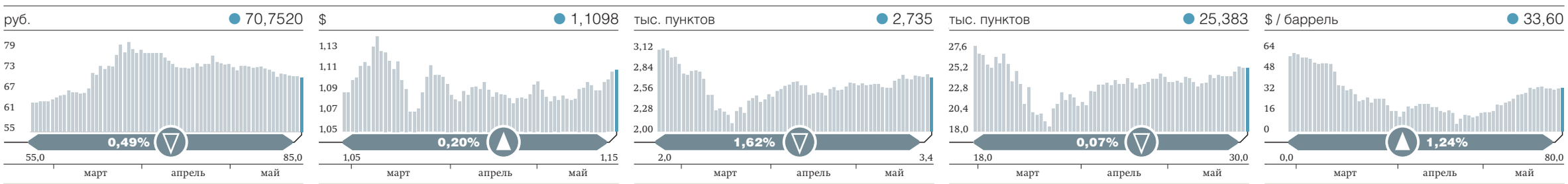

Русь кормящая

Передачу продуктов на благотворительность просят освободить от НДС

Избавление бизнеса от уплаты налога на прибыль при передаче продуктов на благотворительность не сделает процесс для бизнеса более выгодным, чем утилизация, утверждают в фонде продовольствия «Русь». Теперь организация просит Совет федерации освободить передающие продукты компании от уплаты НДС. Эксперты отмечают, что благотворительная деятельность в России до сих пор не развита из-за отсутствия должного внимания государства, тогда как почти во всем мире в этой сфере есть налоговые послабления.

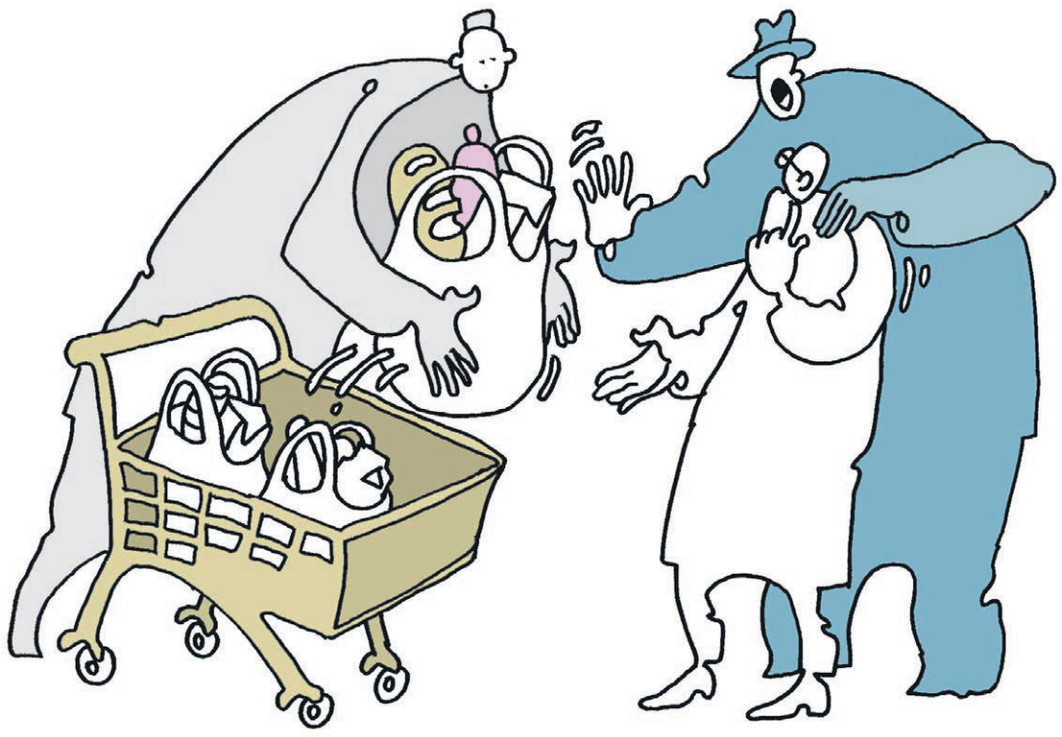

ВИКТОР ЧУМАЧЕВ

Благотворительный фонд продовольствия «Русь» просит отменить НДС на продукцию, передаваемую компаниями безвозмездно на благотворительные цели. Письмо с предложением направлено в Совет федерации, копия обращения есть у „Ъ“. Как отмечается в письме, снижение налоговых барьеров в этой сфере было поддержано президентом РФ Владимиром Путиным 11 апреля. А Госдума уже одобрила в трех чтениях законопроект о внесении соответствующих изменений в Налоговый кодекс. Но, как сказано в обращении фонда, поправки предусматривают только освобождение компаний от уплаты налога на прибыль при передаче товаров на сумму в пределах 1% от выручки, но не затрагивают НДС.

В результате передача продукции на благотворительность все равно остается для бизнеса менее выгодной, чем утилизация, с учетом хранения, транспортировки и пр., указывают в фонде. Так, при списании продуктов на 108 млн руб. утилизация обойдется в 117 млн руб., а передача на благотворительность — в 129 млн руб. с учетом НДС в 21 млн руб., отмечается в приложении к письму.

В 2019 году фонд продовольствия «Русь» передал на благотворительность 5,7 тыс. тонн продукции общей стоимостью более 1 млрд руб. Но около 17 млн тонн продовольствия ежегодно утилизируется из-за истечения срока годности. В фонде утверждают, что если бы удалось «спасти» хотя бы 1,2 млн тонн, то продукцией были бы обеспечены все 20 млн нуждающихся жителей России. Президент фонда продовольствия «Русь» Юлиа Назарова говорят, что многие компании и сегодня передают продукты питания и товары первой необходимости благотворительным организациям. Но решение вопроса с НДС позволит значительно увеличить объемы товарных пожертвований, указывает она.

В Unilever поясняют, что утилизация просроченной продукции считается экономически обоснованным расходом, который можно учитывать в налогообложении прибыли, и входной НДС по такой продукции можно не восстанавливать. В результате это существенно выгоднее, чем благотворительность, указывают там. Руководитель налогового направления группы «Черкизово» Раиса Карасева отмечает, что, хотя законом предусмотрено освобождение от НДС операций по передаче товаров на благотворительность, компании не могут принять к вычету суммы НДС, уплаченные при производстве. Она согласна, что решение проблемы позволит увеличить объем продукции, переданной на благотворительность.

Руководитель налоговой практики BMS Law Firm Денис Зайцев считает, что благотворительная деятельность в России до сих развита довольно поверхностно и никто не занимается ее популяризацией, особенно со стороны государства. Между тем практика налоговых послаблений в этой сфере реализована почти во всем мире, добавляет директор офиса продаж «БКС Брокер» Вячеслав Абрамов. По его словам, освобождение от уплаты налога на прибыль только первый шаг, который в перспективе поможет увеличить количество передаваемой продукции на благотворительность на 15–20%. При этом уже есть механизмы учета получателей помощи и система отслеживания движения каждого килограмма продукции, передаваемой в благотворительные фонды, так что злоупотреблений налоговыми льготами быть не должно, уверен эксперт.

В Совете федерации не ответили на вопросы „Ъ“. Но источник „Ъ“, знакомый с движением обращения, говорит, что председатель верхней палаты парламента Валентина Матвиенко обдумывает вопрос о внесении предложений «Руси» в виде законопроекта.

Алексей Полухин

Канал имени Москвы снова потек

Судоходство на проблемном участке остановлено до 16 июля

Как стало известно „Ъ“, аварийный участок на канале имени Москвы, из-за закрытия которого в 2019 году компании потеряли грузопоток в 1,5 млн тонн, снова не работает. Устранить утечку за месяц, как предполагалось, не удастся, судоходство планируется запустить лишь 16 июля. Грузовые перевозчики оценивают свои убытки в миллионы рублей и рассчитывают на открытие участка раньше объявленного срока. Авария грозит проблемами и пассажирским перевозкам, которые остаются без бункеровки.

Участок ФГБУ «Канал имени Москвы», ремонтировавшийся в 2019 году после аварии в районе Тушинского тоннеля, снова закрыт из-за протечки. По словам источников „Ъ“, судоходство не будет открыто в начале июня, как планировалось ранее. Движение планируют запустить 16 июля, говорят они. Эту информацию „Ъ“ подтвердили в Росморречфлоте.

Навигация на канале была открыта в конце апреля, но уже в начале мая обнаружилась фильтрация в северной пазухе, где в 2019 году также проводились восстановительные работы, поясняют собеседники „Ъ“. По их мнению, речь может идти о некачественных работах и плохом выборе суглинка.

В ФГБУ „Ъ“ сообщили, что после спуска канала протечка локализована, «место проникновения воды выявлено, для устранения будет проведена дополнительная герметизация палы и шпунтового бруса». Работы ведутся в несколько смен, в выходные и в праздники, уточнили в ФГБУ.

Исходной причиной протечки стали допущенные в 2000 году ошибки при проектировании и строительстве Нововоколамского тоннеля (см. „Ъ“ от 5 апреля 2019 года), которые будут полностью устранены в рамках намеченной реконструкции объекта, заверили в ФБГУ. В Росморречфлоте „Ъ“ пояснили, что работы по устранению выявленных повреждений, несущих аварийные риски, выполняются в приоритете и максимально оперативно.

Решено разделить восстановительный ремонт на аварийном участке и капремонт в рамках плановой реконструкции канала, поясняют там. Росморречфлот, говорят в агентстве, принимает меры, необходимые для включения реконструкции канала в комплексный план модернизации инфраструктуры, ее планируется провести в 2021–2022 годах.

В январе 2019 года в Тушинском тоннеле на Волоколамском шоссе произошла авария, под дамбой возник размыв и провал грунта, вода залила автодорогу. Навигация на проблемном участке в 2019 году была открыта лишь в середине августа, потери из-за простоя, по оценке Росморречфлота, составили 1,5 млн тонн из 2 млн тонн.

О том, что и в текущую навигацию между 7-м и 8-м шлюзами канала остановлено судоходство, рассказывал в мае заместитель главы Росморречфлота Константин Анисимов на вебинаре PortNews по речным перевозкам. По его словам, в ходе испытаний после проведенных в 2019 году восстановительных работ на участке началась фильтрация воды через дамбу откосов канала. Движение судов 8 мая было приостановлено до 8 июня, вода сброшена, начались работы по устранению протечки.

Основной перевозчик на этом маршруте — «Порт Коломна», за навигацию он обслуживает порядка 700 тыс. тонн грузов. Как пояснил „Ъ“ глава компании Владимир Алексеев, за месяц простоя теряется порядка 50 млн руб., это 70 тыс. тонн неперевезенных грузов. Компания вынуждена использовать альтернативные маршруты, через Оку путь в два раза больше, страдает экономика перевозки, поясняет гендиректор «Порта Коломна». Компания окажет помощь в восстановительных работах, «запуск проблемного участка даже на день раньше может помочь», считает Владимир Алексеев.

Президент Московской ассоциации судовладельцев пассажирского флота Кирилл Евдокимов сообщил „Ъ“, что закрытие участка создаст сложности и для пассажирских судов. Компании рассчитывают начать перевозки в середине июня, но вопрос с бункеровкой не решен, отмечает он. Суда-бункеровщики, как правило, берут топливо на Ярославском НПЗ и везут его с севера в центр Москвы по каналу, поясняет господин Евдокимов. В обход через Оку, который занимает две недели, груженое судно не пройдет по осадке, добавляет он. Если ремонт затянется, подчеркивает Кирилл Евдокимов, с открытием Северного речного вокзала часть пассажиропотока будет просто потеряна.

Анастасия Веденеева

Магистральный план довели до Чечни

Государство профинансирует новый аэропорт Грозного

Правительство РФ может выделить на строительство нового терминала аэропорта в Грозном 4,7 млрд руб. до конца 2024 года. Новая взлетно-посадочная полоса и прочая аэродромная инфраструктура, по данным „Ъ“, обойдутся еще в 9 млрд руб. Основное финансирование, согласно комплексному плану развития магистральной инфраструктуры (КПМИ), начнется с 2022 года, будет выделено 790 млн руб. Обычно в России аэропортовые терминалы строятся за счет частных инвесторов, и в Грозном говорят о возможности их привлечения в проект. Однако эксперты сомневаются в реалистичности этих планов на фоне эпидемии.

Правительство выделит на строительство нового терминала в Грозном 4,7 млрд руб. из федерального бюджета. Соответствующие поправки в госпрограмму «Развитие транспортной инфраструктуры» вынесены на рассмотрение проектного комитета транспортной части КПМИ, следует из материалов комиссии. В 2020 году на проектирование терминала планируют выделить 97,5 млн руб., в 2021 году финансирование проекта не предусмотрено. Основная часть работ начнется с 2022 года, когда из бюджета будет выделено 790 млн руб., в 2023 году — 1,3 млрд руб., в 2024 году — 2,5 млрд руб.

В 2018 году в правительстве Чечни заявляли, что на реконструкцию аэропорта нужно около 15,7 млрд руб. Глава республики Рамзан Кадыров, представляя эскиз нового аэропорта, говорил, что он учитывает «архитектурные, исторические и религиозные традиции чеченского народа»: «Терминал похож на полумесяц, а перед ним фонтан в виде восьмигранника».

В Минтрансе пояснили, что проект разделен на две части — новый терминал и аэродромная инфраструктура — и 15,7 млрд руб. предусмотрены на обе. Сейчас в рамках первой запланировано строительство аэровокзального комплекса, на который бюджет выделит 4,7 млрд руб., в рамках второй — реконструкция аэродромной инфраструктуры (размер финансирования не раскрывается). По информации „Ъ“, власти республики рассчитывают, что на аэродром, перроны и рулежные дорожки будет выделено около 9 млрд руб.

Гендиректор АО «Вайнахавиа» Альви Шахгириев рассказал „Ъ“, что в 2019 году аэропорт обслужил около 500 тыс. пассажиров, на 30% больше, чем в 2018 году. Топ-менеджер уточнил, что новый терминал будет построен неподалеку от нынешнего, введенного в 2000-х годах. Новую ВПП длиной 3200 м построят параллельно действующей. Здание старого терминала впоследствии будет использоваться для приема и обработки грузов. В аэропорт летают «Аэрофлот», Utair, «Азимут», Turkish Airlines, Fly Dubai.

Представители властей республики говорят, что в проекте могут принять участие частные инвесторы, но не раскрывают, о ком идет речь. Источники „Ъ“ в Грозном отмечают, что терминал, возможно, будет выглядеть иначе, чем в эскизном проекте: «Это определится по итогам проектирования».

Собеседники „Ъ“ на рынке ранее говорили, что в проект сложно привлечь частного инвестора в силу длительного периода окупаемости: пассажиропоток аэропорта не достигает 1 млн человек. Кроме того, довольно близко расположен аэропорт Махачкалы, который обслуживает более 1 млн пассажиров. Власти Чечни рассчитывают превратить Грозный в туристический центр, что может способствовать росту пассажиропотока.

Исполнительный директор агентства «Авиапорт» Олег Пантелеев говорит, что в условиях пандемии привлечь инвестора будет «крайне сложно». Однако после ввода терминала в эксплуатацию его можно продать, либо привлечь в проект специализированную управляющую компанию. «Если говорить о прогнозе в 1,5 млн пассажиров в год, эта планка достижима не ранее конца десятилетия»,— сказал эксперт.

Гендиректор Friendly Avia Support Александр Ланецкий называет рыночными стоимость и терминала, и новой инфраструктуры. Он отмечает, что в Польше несколько лет назад вводили в эксплуатацию терминалы за €60 млн, при этом 50% средств были предоставлены Евросоюзом. В отсутствие пандемии пассажиропоток через аэропорт Грозного можно было бы довести до 1,5 млн человек в год, говорит господин Ланецкий, но после наступления кризиса в отрасли предсказать, каким он будет через несколько лет, невозможно.

Герман Костринский

правила игры

удивляют заместителя главного редактора

Дмитрия Бутрина

И новая информация, и отсутствие новой информации одинаково может быть новостью, но неинтересная, неяркая новость обычно никого не волнует. Тем не менее и в ней могут обнаружиться, хотя и редко, чрезвычайно интересные обстоятельства, как, например, в майском отчете Банка России об инфляционных ожиданиях и потребительских настроениях.

Если вкратце, отчет, построенный на основе практически тех же, что и ранее, телефонных опросов ООО «инФОМ» (в апреле—марте, указывает ЦБ, методика их проведения изменилась, и их результаты считаются несопоставимыми с мартовскими, хотя вряд ли так уж принципиально), вообще не содержит никаких интересных новостей. В течение второго месяца ограничения экономической активности из-за коронавирусной пандемии инфляционные ожидания, в начале апреля предсказуемо усилившиеся, постепенно снижались, причем оценки наблюдаемой инфляции и долгосрочные ожидания остались на апрельском уровне, а краткосрочные ценовые ожидания снизились. Конечно, большинство респондентов «инФОМ» по-прежнему считают, что цены стали расти быстрее и более половины опрошенных «ожидают ускорения инфляции в ближайший год». Но в количественных показателях все очень прозаично: жители РФ относительно мало обеспокоены ростом цен. Видимо, спад инфляционных ожиданий в июне продолжится как минимум теми же темпами, что и в мае, если не усилится.

> Самого «очевидного» для России в любые сложные времена предположения, что все подорожает, мониторинг инфляционных ожиданий ЦБ больше не фиксирует

Эти скучные соображения полностью соответствуют расчетам аналитиков Банка России, констатирующих, что карантинный спад спроса в РФ для десятков процентов неработоспособного населения снизит инфляцию существенно, и рекомендующих (предположительно) совету директоров ЦБ существенно снижать ключевую ставку летом.

И все это очень логично, если бы не было совершенно другой, «самоизоляционной» реальности — информационной. Большая часть населения РФ незнакома с выкладками ЦБ, хотя и действует в строгом соответствии с ними. Но оно за два месяца во всех других вопросах, кроме инфляции, доведено до массовой веры в колдовские действия сотовых сетей 5G и во все, во что полагается верить в разгар эпидемий еще со Средних веков. Не забудем о курсовых колебаниях. Вспомним, что население не может даже толком формировать ожидания в отношении непродовольственных товаров: магазины закрыты. Тревожность его оправданна в силу рисков безработицы и утраты части заработка. Наконец, речь вообще идет о событиях чрезвычайно редких, с трагической аурой, а образ мыслей очень большой части населения явно апокалиптичен. Но где же ожидания роста цен, 30 лет подряд усиливавшиеся даже от дуновения ветра? Ведь и сам ЦБ, установив верхнюю планку прогноза годовой инфляции в 4,8%, явно ждал привычного развития событий — инфляционные ожидания должны сильно вырасти.

Это настоящая загадка.

деловые новости

241,39 Последнее значение за минувший торговый день
Рост или снижение индикатора за торговый день
2,36% Процентное изменение за торговый день
10,5 20,5 Диапазон изменения индикатора за последние три месяца

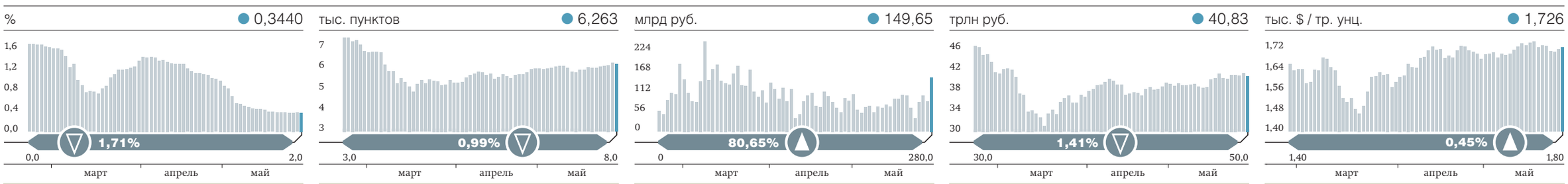

Россию отключают от эфира

Криптовалютному рынку расписали жесткое регулирование

Власти представили участникам рынка новый законопроект о цифровых валютах и изменения в кодексы по ответственности за нарушения. Эксперты отмечают, что рынок может уйти за рубеж из-за чрезмерно жесткого подхода: в России запрещается не только оборот основных мировых криптовалют, таких, как биткойн и эфир, но и участие в их создании, в частности майнинг.

В конце прошлой недели на сайте Госдумы был размещен обновленный вариант законопроекта «О цифровых финансовых активах» ко второму чтению, вместе с ним — дополнительные документы, существенно меняющие регулирование криптовалюты и ответственность за нарушения. Нововведения напрямую запрещают оборот в России криптовалют, выпущенных не под внутренним регулированием, а также их майнинг и даже рекламу. Для смягчения ситуации владельцам криптовалют предлагается судебная защита, но нужно отчитаться властям об их наличии.

Законопроект «О цифровых финансовых активах» после долгих обсуждений был принят в первом чтении еще в 2018 году. Тогда он практически не касался существующих криптовалют. При этом ЦБ неоднократно высказывался против обращения криптовалют в России. «Рисков много, а преимущества могут быть недостаточно очевидны»,— говорила глава регулятора Эльвира Набиуллина.

«Мы долго уходили от темы криптовалют в законопроекте о цифровых финансовых активах, но решили все-таки дать определение цифровой валюте, а также создать регулирование этого явления»,— пояснил „Ъ“ глава комитета по финансовому рынку Госдумы Анатолий Аксаков. Он добавил, что теперь законопроект отражает достаточно жесткую позицию российских регуляторов в отношении ограничения криптовалют в российском правовом поле. При этом господин Аксаков подчеркнул, что, если гражданин хочет работать с криптовалютой, он может делать это на зарубежных площадках, никто его к ответственности привлекать не будет. Принять проект депутаты намерены в осеннюю сессию.

15 млрд долларов
в сутки составляет оборот мирового рынка криптовалют, по оценкам Российской ассоциации криптовалют и блокчейна

Участников рынка и экспертов жесткий подход государства возмутил. «Законопроект о цифровой валюте не предполагает механизма, позволяющего владельцу цифровой валюты реализовать этот актив. С учетом того что в настоящее время нет запрета на обращение криптовалюты в России, отсутствие такого механизма повлечет необоснованное ограничение прав граждан и бизнеса»,— говорится в письме („Ъ“ ознакомился) Фонда развития Центра разработки и коммерциализации новых технологий (фонд «Сколково») в Министерство экономики.

По мнению партнера Taxology Михаила Успенского, самое ужасное, что законопроект полностью блокирует легальную продажу основных мировых криптовалют в РФ, в первую очередь биткойна и эфира. Да и перечень разрешенных операций проработан плохо, добавляет эксперт, криптовалюту можно передать по наследству, но нельзя подарить близкому родственнику или получить в результате раздела имущества с неверным супругом.

Не меньше вопросов вызвал запрет на майнинг в России. «Правительство дает недвусмысленный посыл всем предпринимателям, деятельность которых так или иначе связана с криптовалютами, немедленно выводить свой бизнес из страны в другие юрисдикции»,— говорится в открытом письме Российской ассоциации криптовалют и блокчейна в Министерство экономики и Госдуму. По оценкам ассоциации, оборот рынка криптовалют составляет не менее $15 млрд в сутки, из которых не менее 10% приходится на русскоязычные проекты. Исключение из экономики лишь одного сектора, майнинга, будет означать потерю для страны более $2 млрд в год.

Компромиссным решением для отрасли может стать экспериментально-правовой режим, так называемая песочница, считает член исполкома московского отделения Ассоциации юристов России Александр Журавлев. «Это будет эксперимент для власти и бизнеса, в котором можно в отдельных регионах делать исключение из общего законодательства и под пристальным надзором регулятора криптопроекты смогут работать»,— предполагает он. Михаил Успенский также отмечает, что в качестве компромисса эксперты предлагают разрешить торговлю криптовалютой хотя бы для тех площадок, которые получили благословение ЦБ на торговлю «отечественными токенами» — цифровыми финансовыми активами.

В противном случае, подчеркивает он, и поправки о судебной защите теряют практическую ценность: российская судебная защита предоставляется активу, который мертвым грузом лежит в карманах его обладателя.

Полина Смородская

ПРАВИЛА ИГРЫ | **ЭТОТ ИХ ЗАГРАНИЧНЫЙ Б******

Одной из норм законопроекта о цифровой валюте устанавливается запрет на распространение информации об организации и (или) осуществлении выпуска, а также об организации обращения цифровой валюты. В письме фонда «Сколково» отмечается, что, по мнению ряда экспертов, под данный запрет могут попадать любой пост в социальных сетях (мессенджерах), публикация в СМИ и на интернет-ресурсах, упоминающие разработчиков технологии блокчейн или любую информацию о развитии рынка в России и за рубежом. Предлагается уточнить формулировку нормы, установив запрет исключительно в отношении рекламы. По словам партнера Taxology Михаила Успенского, новый закон запрещает распространять любую информацию о криптовалютах. При нарушении включается хорошо известный механизм блокировки сайтов Роскомнадзором. «Россиян погружают в полный информационный вакуум, ведь под запрет могут попасть аналитические заметки в СМИ и даже публикация курса биткойна к рублю. Поэтому разумным компромиссом представляется запрет на рекламу, а не тотальная зачистка информационного поля от биткойна»,— говорит господин Успенский. Кроме того, считает ряд экспертов, ответственность может возникать при реализации проектов по созданию компьютерных игр, имеющих в себе вариант внутренней игровой валюты. Полина Смородская

Алмазы оказались на грани

ФАС пересчитала нерезидентов в сделке по продаже «АГД Даймондс»

Попытка отменить сделку трехлетней давности по продаже алмазодобытчика «АГД Даймондс» носит прецедентный характер. Неполнота предоставленной информации, в частности по акционерам с иностранным гражданством в компании-покупателе, по мнению Федеральной антимонопольной службы (ФАС), делает заявленную сделку ничтожной. По мнению юристов, служба до согласования сделки имела достаточно времени для проверки и получения всей необходимой информации. Теперь же пострадавшими будут добросовестные участники сделки.

Арбитражный суд Архангельской области 29 мая принял обеспечительные меры по иску ФАС, оспаривающей сделку по продаже ЛУКОЙЛом компании «АГД Даймондс» (бывшая «Архангельскгеолдобыча») дочерней структуре «Открытие холдинга» (ОХ), компании «Открытие промышленные инвестиции» (ОПИ) (см. „Ъ“ от 26 мая). Сделку ФАС согласовала в апреле 2017 года, закрыта она была 24 мая 2017 года. Теперь акционеру и регистратору запрещено совершение любых действий с акциями алмазодобывающей компании, в том числе продажу, обременение, изменение их количества, реорганизовывать или ликвидировать компанию, а также отказываться АГД от лицензии или изменять ее условия.

„Ъ“ стали известны подробности иска, который ФАС направила 21 мая (об этом сообщал ранее «Интерфакс»). Как считает антимонопольная служба, проведенная сделка «по своим условиям и последствиям существенно отличается от условий сделки, заявленных в ходатайстве» ОПИ, а значит, «не была согласована правительственной комиссией в нарушение порядка, установленного законом», и поэтому «является ничтожной». В частности, согласно иску, «в процессе санации банка „ФК Открытие“» были выявлены три гражданина иностранных государств (Михаил Паринов, Дмитрий Ромаев и Евгений Данкевич), которые имели право распоряжаться акциями ОХ. С учетом раскрытой ранее самой компанией (Вадим Беляев, Алексей Карахан; это следует из заявления ОПИ, с которым ознакомился „Ъ“), а также ранее установленной ФАС (Александр Несис, Алексей Гудайтис, Константин Янаков) информации лица с иностранным гражданством контролировали 51,8% «Открытие холдинга». В результате сделки, отмечает ФАС в иске, иностранные инвесторы «получили возможность не только блокировать решения органов АГД (имея более 25% акций.— **„Ъ“**), но и получили возможность корпоративного контроля (более 50% акций.— **„Ъ“**)».

В «Трасте» отказались от комментариев. В ЛУКОЙЛе и ЦБ не ответили „Ъ“. Представители ОХ не выходили на связь. Юристы называют поданный с такими аргументами иск юристы называют прецедентным.

Партнер ЕПАМ Анна Нумерова не знает других примеров того, что «оспаривалась бы уже согласованная правительственной комиссией сделка при выявлении факта, что заявителем предоставлялась недостоверная или неполная информация». По закону, «для недропользователей федерального значения порог контрольного пакета, приобретение которого иностранным инвестором требует согласования сделки правительственной комиссией, снижен с 50% плюс 1 акции до 25% плюс 1 акции», отмечает она. «Это в том числе означает, что установление даже контроля в 25% не создает угрозы безопасности государства. Тот есть факт, что имелись еще иные бенефициарные владельцы с иностранным гражданством, само по себе не является достаточным, чтобы признать сделку недействительной»,— считает партнер адвокатского бюро «Линия права» Алексей Костоваров.

К тому же, согласно закону, ОПИ в рамках предварительного согласования сделки «должна была предоставить информацию о группе лиц, в которую он входит, а также сведения о выгодоприобретателях, бенефициарных владельцах и лицах, осуществляющих контроль над заявителем», отмечает партнер Borenius Алексей Никитин. «Под понятие „бенефициарного владельца“ из всех акционеров ОХ подпадает только господин Беляев»,— подчеркивает он, отмечая, что прочие лица «не подпадают ни под понятие бенефициарного владельца, ни под понятие контролирующего лица», о которых ФАС необходимо было предоставить полные сведения. «В рамках подготовки к правкомиссии ФАС проверяет поданную информацию и запрашивает мнение федеральных органов исполнительной власти»,— поясняет госпожа Нумерова. Господина Костоварова удивляет, почему ФАС «не получила эти сведения самостоятельно или через органы власти, которые дают заключение об отсутствии угрозы государству и обороне страны». В службе отказались комментировать эти вопросы, отметив лишь, что новые выявленные обстоятельства «должны быть всесторонне исследованы и оценены судом в рамках судебного процесса».

В случае признания сделки ничтожной ОХ должна будет вернуть АГД ЛУКОЙЛу, а тот должен будет возместить холдингу потраченные средства. При этом банк «Траст» может стать главным бенефициаром «разворота». Он уже подал заявление на банкротство ОХ, а объем задолженности перед ним оценивается в 450 млрд руб. (см. „Ъ“ от 22 октября 2019 года). Сам факт предъявления подобного иска публичным лицом после формальной проверки и предварительного согласования правительственной комиссией, подчеркивает старший юрист компании «Лемчик, Крупский и партнеры» Артем Константинов, существенно нарушает интересы добросовестного продавца в лице ЛУКОЙЛа.

Илья Усов,
Ольга Мордюшенко

Фейк с доставкой на дом

с1

Рост числа фейковых сайтов вызван не только популярностью услуг доставки во время самоизоляции, но и тем, что снизился порог входа в этот бизнес, есть готовые инструкции и инструменты для создания фальшивых сайтов служб доставки, которые продаются или сдаются в аренду, говорит господин Вураско. Это дает возможность участвовать в схеме даже людям, практически не имеющим познаний в IT-сфере. По данным компании BI.Zone, каждая подобная команда мошенников на Avito и «Юле» зарабатывает в среднем около 52 тыс. руб. в день, а общие потери жертв на сайтах объявлений могут достигать 1 млн руб. ежедневно.

Адреса фишинговых страниц очень похожи на названия настоящих, например, это может быть yoola.ru вместо youla.ru, а по внешнему виду отличить такие страницы «практически невозможно», указывает руководитель исследовательской группы отдела аналитики информбезопасности Positive Technologies Екатерина Килюшева. Директор Trust & Safety «Авито» Андрей Рыбинцев рекомендует пользователям не переходить в другие мессенджеры, чтобы обсуждать сделку, не переходить по неизвестным ссылкам, а также проверять значок замка в браузере и адрес сайта, который должен начинаться с https, где буква s показывает, что сайт защищен.

Для получения данных банковских карт и повышения доверия пользователя к операции могут использоваться и сайты, повторяющие интерфейс популярных платежных сервисов, отмечает руководитель аналитического центра Zecurion Владимир Ульянов. При этом, добавляет он, большинство мошенников предпочитает просто получить фиксированную сумму от покупателя — это «живые деньги», которые можно использовать без ограничений, тогда как доступ к карточному счету требует много дополнительных действий и несет дополнительные риски.

Юлия Степанова

ЦИТАТА

Сейчас большее зло сконцентрировалось не в сфере уличной преступности. Кибермошенники действуют в нынешних обстоятельствах более сплоченно, профессионально, грамотно

— Юрий Жданов,
глава российской секции Международной полицейской ассоциации, в интервью «РИА Новости» 23 апреля

ОНЛАЙН-КОНФЕРЕНЦИИ
Коммерсантъ
03 июня
ОБЗОР ТРЕНДОВ ЦИФРОВОЙ ТРАНСФОРМАЦИИ В HR. НАТИВНАЯ КОММУНИКАЦИОННАЯ СРЕДА КАК СПОСОБ ПОВЫШЕНИЯ ВОВЛЕЧЕННОСТИ СОТРУДНИКОВ
09 июня
КАК МЕНЯЕТСЯ ОПЫТ СОТРУДНИКА В ЭПОХУ ЦИФРОВЫХ АССИСТЕНТОВ
реклама 16+
10 июня
ФИНТЕХ ЭПОХИ КОРОНАВИРУСА
11 июня
ЧЕЛОВЕЧЕСКИЙ КАПИТАЛ В ЦИФРОВОМ МИРЕ. НОВАЯ СИСТЕМА УПРАВЛЕНИЯ ТАЛАНТАМИ С ФОКУСОМ НА СОТРУДНИКА

КоммерсантъFM93.6
слушайте online
на www.kommersant.ru
16+ реклама

деловые новости

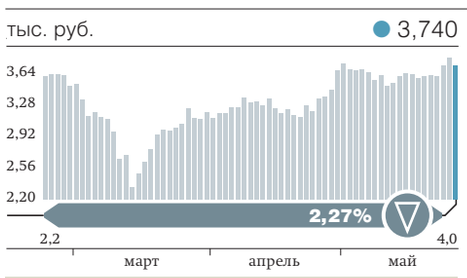

«МАГНИТ» (МБ)

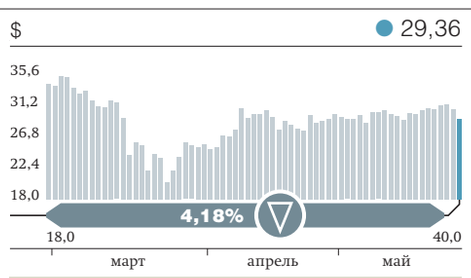

X5 (LSE, REUTERS)

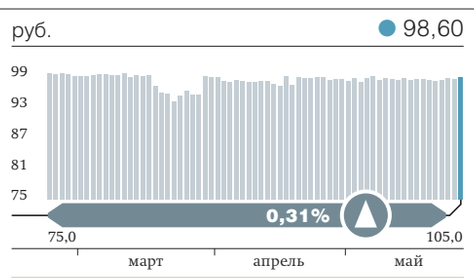

«ПРОТЕК» (МБ)

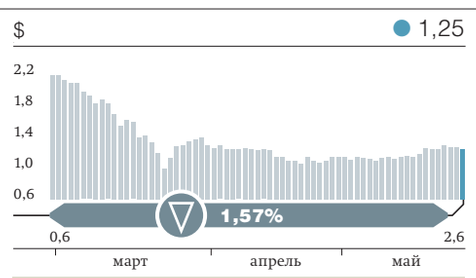

ETALON GROUP (LSE, REUTERS)

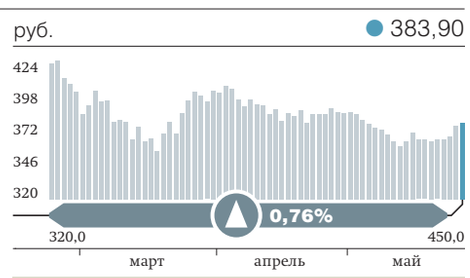

ГРУППА ПИК (МБ)

Ноутбуки приняли в семью

Россияне обеспечивают устройствами детей и родителей

Продажи ноутбуков в России в апреле начали снижаться к пиковому уровню марта, но все равно на 56,2% превысили результат апреля прошлого года. Во второй волне россияне покупали устройства уже не только для удаленной работы, но также для пожилых членов семей, школьников и студентов. Уже в третьем квартале производители могут поднять цены из-за роста стоимости комплектующих, предупреждают дистрибуторы.

Спрос на ноутбуки в России в апреле снизился по сравнению с мартом, но превысил показатели апреля прошлого года на 56,2% в штуках — продажи составили 278 тыс. устройств, следует из данных GfK, с которыми ознакомился „Ъ“. В марте, по данным компании, была продана 361 тыс. ноутбуков. По оценке «М.Видео—Эльдорадо», за апрель россияне приобрели 255 тыс. ноутбуков на 10 млрд руб. (не включая корпоративный сегмент), что больше на 66% в штуках и 68% в деньгах, чем годом ранее. Всего, по данным ритейлера, за январь—апрель рынок ноутбуков в России достиг около 1 млн штук и 41,8 млрд руб., что больше на 34% и 41% соответственно, чем годом ранее.

Самым популярным брендом в штучных продажах, по данным «М.Видео—Эльдорадо», в апреле остался Asus, при этом в топ-5 впервые вошел Huawei. По данным GfK, в общих продажах, включая корпоративные, доля Asus достигла максимальных за последние пять лет 27,1%, а Huawei занял шестое место и 2,5% рынка (см. инфографику), сравнявшись с Apple. Наибольший рост продемонстрировали ноутбуки из ценовых диапазонов 30–45 тыс. руб. и 45–70 тыс. руб., включая игровые модели, рассказал руководитель департамента «Домашний офис» «М.Видео—Эльдорадо» Алексей Помозов.

Доля Asus выросла из-за того, что партии ноутбуков этого бренда были ввезены в страну позже других — к тому времени, когда практически у всех остальных вендоров запасы были распроданы, объясняет руководитель направления «Ноутбуки и ПК» компании «Марвел-Дистрибуция» Андрей Латышев. По итогам мая доли поставщиков выравняются, так как поставки Lenovo, Acer, HP в мае возобновились, прогнозирует он. Представитель Asus Кирилл Погорелов подчеркивает, что рост спроса в апреле вызван в том числе тем, что компания предложила модели на базе процессоров нового поколения AMD, доля которых в общих продажах составила 44%, в то время как годом ранее была всего 19%.

ДОЛИ БРЕНДОВ НА РЫНКЕ НОУТБУКОВ В РОССИИ В АПРЕЛЕ (%)

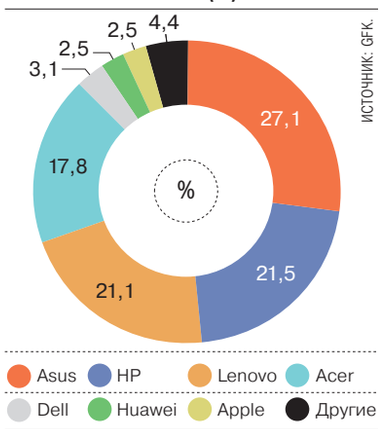

Насыщения рынка пока не наблюдается, с марта спрос на ноутбуки растет двузначными темпами, утверждает гендиректор Acer в России Дмитрий Кравченко. Быстрее всего растет сегмент игровых ноутбуков, отмечает он („Ъ“ сообщал об этом 27 апреля). В Huawei подтвердили „Ъ“, что нарастили продажи в потребительском сегменте, отказавшись комментировать показатели.

По оценке руководителя отдела закупок цифровой техники «Ситилинк» Натальи Селиховой, драйверами роста продаж ноутбуков в апреле стали курс доллара, переход на удаленную работу и дистанционное обучение. В перспективе продажи в сегменте будут зависеть от уровня падения доходов покупателей, насыщения рынка, а также от завершения режима самоизоляции, считает она, ожидая, что до конца второго квартала сохранится положительная динамика.

Если драйвером первой волны спроса был массовый переход компаний на удаленную работу, то вторая волна обусловлена закупками ноутбуков для пожилых членов семей, которые вынуждены надолго остаться дома, а также для школьников и студентов, чтобы обеспечить возможность дистанционного обучения, считает Андрей Латышев. «Если в апреле—начале мая, по нашим оценкам, мы могли закончить второй квартал с падением около 10% к результату прошлого года, то теперь наш прогноз существенно изменился, мы ожидаем роста по сравнению с аналогичным периодом 2019 года»,— отметил он. На спросе до конца года может сказаться повышение стоимости устройств, поскольку с июня, по словам господина Латышева, планируют поднять цены поставщики компонентов, но в целом, несмотря на это, сохранение высокого спроса на ноутбуки ожидается до конца 2020 года.

Юлия Тишина

РРПК закрепилась на заводе

Группа Глеба Франка консолидировала проект в Приморье

Один из крупнейших добытчиков рыбы в стране — Русская рыбопромышленная компания (РРПК) Глеба Франка — решил самостоятельно развивать завод по переработке минтая в Приморье. Группа выкупила 35% проекта у совладельца Владивостокского морского рыбного порта Дениса Сараны, на что могло потребоваться около 700 млн руб. Консолидация позволит избежать рисков конфликтов и споров с партнером относительно управления активом.

Об изменениях в составе учредителей ООО «Русский минтай» стало известно из ЕГРЮЛ. Ранее 35% компании владело ООО «ДВ Инвест» совладельца Владивостокского морского рыбного порта Дениса Сараны, остальное было у структуры РРПК Глеба Франка. Теперь владельцем доли «ДВ Инвест» значится сам «Русский минтай». «Русский минтай» ведет строительство завода по переработке рыбы в Приморье производительностью 155 тонн продукции в сутки. Ассортимент включает замороженное филе минтая, а также фарш и стейки и пр. Объем инвестиций в строительство оценивался примерно в 1,5 млрд руб. Запуск предприятия планируется к сентябрю.

В РРПК подтвердили „Ъ“, что консолидировали 100% в капитале «Русского минтая». Для группы завод представляет стратегический интерес, а «ДВ Инвест» был больше финансовым инвестором, заявили в РРПК. По словам представителя группы, стороны договорились о взаимовыгодных условиях сделки по купле-продаже доли. Подробности там не раскрывают. Связаться с господином Сараной не удалось. Во Владивостокском морском рыбном порту на вопросы не ответили.

РРПК — один из крупнейших рыбопромышленников в стране. По собственным данным, владеет квотами на вылов более 300 тыс. тонн минтая, сельди и пр. в год. Forbes оценивал выручку РРПК в 2018 году в 21,6 млрд руб. Кроме того, господину Франку принадлежит ГК «Русский краб», которая владеет около 15% всех квот на вылов краба в стране.

Источник „Ъ“ не исключает, что РРПК мог потребоваться партнер—финансовый инвестор в связи с масштабной инвестиционной программой группы и ее владельца. Так, сегодня РРПК ведет строительство 11 судов в рамках программы инвестиционных квот стоимостью около $100 млн каждое. А в конце 2019 года структуры Глеба Франка выиграли десять лотов с квотами на вылов краба стоимостью свыше 38 млрд руб.

Аналитик управления торговых операций на российском фондовом рынке «Фридом Финанс» Александр Осин оценивает стоимость доли «ДВ Инвест» в «Русском минтае» примерно в 700 млн руб., исходя из прогнозируемой выручки в 2021 году в 10,9 млрд руб. и капитализации на уровне 2 млрд руб.

Как отмечает замдиректора УК «Норебо» Сергей Сенников, наличие партнера в проектах, которые можно реализовать самостоятельно, всегда создает риски споров или разногласий относительно развития бизнеса. В 2018 году господин Франк выкупил долю в РРПК у Максима Воробьева, что источники „Ъ“ связывали с расхождениями во взглядах партнеров.

Запуск завода «Русский минтай» планируется на фоне пандемии COVID-19 и кризиса. Как отмечали во Всероссийской ассоциации рыбопромышленников, девальвация рубля привела к увеличению расходов участников рынка, а падение спроса в краткосрочной перспективе приведет к снижению цен на рыбную продукцию. Господин Сенников говорит, что спрос в HoReCa после возобновления работы ресторанов будет восстанавливаться какое-то время, но заметного снижения потребления в ритейле в «Норебо» не ожидают, в ЕС спрос на мороженую рыбу даже вырос, хотя сбыт на определенные рынки может быть затруднен из-за проблем с логистикой.

Два других завода по переработке рыбы — «Русская треска» и «Русская пикша» в Мурманске РРПК развивает совместно с ГК «Агама», структурам которой принадлежит по 49,99% в проектах. Консолидацию этих активов РРПК не планирует, сказали в группе. В «Агаме» на вопросы оперативно не ответили. По мнению Сергея Сенникова, компетенции «Агамы» как крупного переработчика с хорошим присутствием в торговых сетях нужны РРПК, так как у группы опыта поставок готовой продукции раньше фактически не было.

Анатолий Костырев

Oculus за «Окулюс»

Facebook судится за бренд в России

Американская Facebook пытается защитить в российском суде права на товарный знак Oculus, под которым развивает линейку устройств для виртуальной реальности. Его по нескольким классам, включая компьютерные игры, успела зарегистрировать до 2025 года неизвестная компания из Санкт-Петербурга. Юристы полагают, что Facebook удастся добиться хотя бы частичного удовлетворения иска.

Дочерняя структура Facebook, Facebook Technologies LLC, подала в Суд по интеллектуальным правам иск к петербургскому ООО «Эко» о досрочном прекращении правовой охраны товарного знака Oculus, свидетельствуют данные картотеки арбитражных дел. Иск подан 28 апреля, принят к производству 7 мая, заседание назначено на 15 июня.

Oculus — подразделение Facebook, занимающееся разработкой программного обеспечения для виртуальной реальности и устройств под этим же брендом. Компания Oculus была куплена Facebook в 2014 году за $2 млрд. В пресс-службе Facebook не ответили на запрос „Ъ“ о сути претензий.

Как следует из данных «СПАРК-Интерфакс», ООО «Эко» зарегистрировано в Петербурге в 2008 году. На домене компании ранее размещался интернет-магазин товаров для дома и косметики. Ее единственный учредитель Алексей Клявин не ответил на вопросы „Ъ“, а гендиректор Екатерина Сучкова отказалась от комментариев. В декабре 2016 года ООО «Эко» по заявке от апреля 2015 года зарегистрировало в России товарный знак «Окулюс»/Oculus для нескольких видов деятельности, включая, например, услуги игр через компьютерную сеть; исключительное право действует до 29 апреля 2025 года. У Facebook тоже уже зарегистрировано в России несколько товарных знаков, содержащих слово Oculus, но в других классах.

О случаях судов Facebook в России за товарные знаки до сих пор не было известно, но компании уже приходилось урегулировать похожие вопросы в сфере доменов. В 2017 году Facebook потребовала от платежной системы «Золотая корона» передать ей безвозмездно домен facebook.ru, сообщал „Ъ“ 4 сентября 2017 года. Сейчас, по данным сервиса Whois, домен принадлежит американской корпорации.

Среди известных похожих дел старший партнер юридической фирмы Intellect Максим Лабзин вспоминает требования Alibaba Group по поводу товарного знака «Алибаба» и PepsiCo о товарном знаке «От всей души». Оба дела компании выиграли в 2014 году. В 2019 году «Яндекс» судился с производителем шоколадной пасты Alisa — немецкой Munitor Gruppe, дело закончилось мировым соглашением. Собеседник „Ъ“ оценивал, что «Яндекс», использующий имя «Алиса» для умной колонки, мог заплатить за права на знак $50–150 тыс. (см. „Ъ“ от 25 октября 2019 года).

Достаточно уверенно можно утверждать, что суд по крайней мере частично удовлетворит иск Facebook, считает управляющий партнер компании «Зуйков и партнеры» Сергей Зуйков, ведь ответчик явно не может использовать товарный знак во всех классах товаров и услуг, для которых его зарегистрировал. Знак Oculus зарегистрирован «Эко» в отношении очень разных товаров и услуг: для лекарств, растений, саун, ухода за животными, а также для развлекательных услуг, в том числе проведения компьютерных игр и обеспечения игрового процесса, подтверждает Максим Лабзин. «Если ответчик не представит доказательств использования товарного знака для соответствующих услуг за прошедшие три года, а Facebook докажет добросовестную заинтересованность в его использовании, то иск будет удовлетворен»,— рассуждает он.

Регистрация товарного знака Oculus российской компанией могла создать проблемы для Facebook, возможно, корпорация опасается официально выводить на рынок свой продукт под тем же названием, допускает зампред комитета РСПП по интеллектуальной собственности и креативным индустриям Анатолий Семенов. В подобных случаях, по его словам, есть риск, что владелец знака может дорого перепродать его сторонней компании, которая и займется преследованием за его использование.

Дмитрий Шестоперов

Законодателям предложено выпустить пар

с1

Для участников рынка принципиальным остается вопрос об ограничении рекламы. По словам директора департамента по работе с госорганами «БАТ Россия» (продвигает системы нагревания табака под брендом glo) Олега Бар продукция разработана для потребителей, желающих отказаться от традиционных сигарет, поэтому курильщики должны получать информацию о таких устройствах.

В то же время введение отдельного понятия никотиносодержащей продукции представители отрасли поддерживают. По словам вице-президента по корпоративным вопросам аффилированных компаний «Филип Моррис Интернэшнл» (развивает устройства Iqos и Teeps) в России Сергея Слипченко, такой подход совпадает с решением ЕЭК о включении никотиносодержащей продукции отдельной новой категорией в Единый перечень товаров для разработки обязательных требований безопасности и соответствующего технического регулирования.

В середине 2019 года, согласно данным Kantar, в России альтернативные устройства использовали 2% курильщиков. По прогнозам Euromonitor International, к 2023 году оборот этого рынка в России достигнет $3,7 млрд.

ЦИТАТА

Мы не видим тех ограничений в антитабачном законе, которые не должны распространяться на электронные сигареты

— Олег Салагай,
замглавы Минздрава, «РИА Новости», февраль 2020 года

По словам Сергея Боярского, депутаты также обсуждают вопрос о полном запрете «никпэков» — никотиносодержащей продукции, потребляемой путем рассасывания, либо об ограничении максимально допустимого объема никотина в них. В некоторых случаях содержания никотина в таких продуктах достигает 200 мг, что приводит к наркотическому эффекту, отмечает он.

Мария Котова

У выкупа в долгу

Банк «Зенит» напомнил акционеру о неисполненных обязательствах

Банк «Зенит» не приобрел акции у своего акционера в рамках обязательного выкупа по итогам проводимой реорганизации. В банке считают, что неисполнение денежных требований эмитента является весомым основанием для такого действия. Юристы отмечают, что в рамках закона эмитент не может отказать в требовании акционера о выкупе акций в случае подозрений о причинении им убытков.

На прошлой неделе Арбитражный суд города Москвы отказал в принятии обеспечительных мер банку «Зенит» в отношении акционера банка. Глава кредитной организации Александр Тищенко, действующий от имени и в интересах банка, просил принять их в виде обязания банка не осуществлять перечисление денежных средств компании Gatehill Ltd в счет оплаты предъявленных к выкупу 1,14 млрд акций. Объем перечисления оценивается в 856,8 млн руб. исходя из цены выкупа 0,75 руб. за акцию. Меры планировалось принять до «вступления в законную силу решения по иску» Александра Тищенко, который опасался вывода активов бенефициаром Gatehill Ltd Татьяной Шишкиной.

● *Согласно данным «Интерфакса», на 1 апреля 2020 года банк «Зенит» занимал 32-е место по активам (275 млрд руб.). Согласно отчетности по МСФО на эту дату, основными акционерами банка являлись «Татнефть» и аффилированные с ней лица (71,74%), председатель правления Александр Тищенко (5,8%), член совета директоров Виталий Липанов (4,54%), Мария Соколова (1,27%) а также компании Nabertherm Ltd, Rosemead Enterprises Ltd, Viewcom Finance Ltd, Gatehill Ltd, ООО «Даником», в разных долях принадлежащие Татьяне Шишкиной, Марии Соколовой и Аркадию Соколову.*

Необходимость выкупа акций у акционеров возникла в результате реорганизации банка в виде присоединения к нему дочерних Спиритбанка и банка «Зенит Сочи», решение о которой приняло собрание акционеров 2 марта. До 16 мая «Зенит» должен был выкупать акции у тех, кто проголосовал против реорганизации или не принимал участия в голосовании. Однако банк не исполнил обязательства по выкупу на сумму 1,634 млрд руб. «в связи с наличием неисполненных денежных требований эмитента, превышающих указанную сумму, к бенефициарным владельцам… акционеров эмитента, предъявивших требования о выкупе акций, и подконтрольным им лицам», а также в связи «с предъявленными исковыми требованиями в Арбитражный суд города Москвы».

Как заявили „Ъ“ в банке, выкуп приостановили до урегулирования спора в рамках действующего законодательства «с целью защиты законных интересов всех акционеров и вкладчиков». При этом из действующих акционеров судебное разбирательство возбуждено только по отношению к госпоже Шишкиной. В банке „Ъ“ сообщили, что «со всеми другими акционерами банка, бенефициарным владельцем которых она не является и которые предъявили акции к выкупу», сделки по выкупу акций были совершены. Госпожа Шишкина на направленные ей вопросы „Ъ“ не ответила.

Юристы обращают внимание на редкость такого случая в банковской практике. «Российское законодательство не содержит нормы, позволяющей эмитенту отказать в реализации требования акционера о выкупе акций в случае его подозрений о причинении убытков со стороны такого акционера»,— говорит Павел Хлюстов, управляющий партнер одноименного адвокатского бюро. По его словам, не меняет положения дел и тот факт, что ранее госпожа Шишкина являлась лицом, осуществлявшим управление банком. «Отказ банка нарушает положения закона „Об акционерных обществах“, и акционеры вправе обратиться в суд с требованием об обязании банка выкупить акции»,— указывает адвокат адвокатского бюро «Андрей Городисский и партнеры» Дмитрий Якушев. При этом он отмечает, что суд отказал господину Тищенко в удовлетворении ходатайства, но по существу спор еще не рассмотрен и итоговое решение по делу суд не вынес.

В ЦБ не ответили на запрос „Ъ“.

Ольга Шерункова

1 июня – День рождения президента компании «Галс-Девелопмент»

Виктора Евгеньевича АДАМОВА

Уважаемый Виктор Евгеньевич!

Поздравляю Вас с Днем рождения! От всей души желаю здоровья, успехов и воплощения в жизнь всех планов!

Вы возглавляете одну из самых известных девелоперских групп на российском рынке, которая неизменно формирует высокие стандарты для всей отрасли. Под Вашим руководством компания не только сохраняет лучшие сложившиеся традиции, но и одновременно является лидером по использованию инновационных цифровых технологий в строительстве. Благодарю Вас за многолетнюю совместную работу по инновационному развитию отрасли и рассчитываю, что в последующие годы Ваши усилия будут столь же плодотворными.

Олег Дубнов, вице-президент фонда «Сколково»

культура

ПРЕМЬЕРА СЕРИАЛ

Точка подозрения

История идеальной семьи в криминальной драме «Защищая Джейкоба»

На платформе Apple TV+ завершился показ восьмисерийной криминальной драмы Мортена Тильдума «Защищая Джейкоба» — экранизации романа Уильяма Лэндея со звездным актерским составом. Смотрела Юлия Шагельман.

Заместитель окружного прокурора Энди Барбер (Крис Эванс) пытается защитить своего сына Джейкоба (Джейден Мартелл) от тюрьмы ФОТО PARAMOUNT TELEVISION

Барберы — эталонная американская семья из богатого белого пригорода. Энди Барбер (Крис Эванс, снова с блеском доказывающий, что его актерские возможности не ограничиваются умением хорошо выглядеть в трико) — блестящий юрист, заместитель окружного прокурора, которого ценит начальство и уважают коллеги, пусть даже некоторые из них, как второй заместитель Нил Лоджудис (Пабло Шрайбер), довольно откровенно завидуют. Его жена Лори (Мишель Докери) не просто красавица и умница, изучавшая историю искусств, она еще и занимается благотворительной работой в центре для детей, пострадавших от насилия. Четырнадцатилетний сын Барберов Джейкоб (Джейден Мартелл) хорошо учится, вовремя ложится спать, выключает компьютерную игрушку, когда попросят, а единственные проявления подросткового нонконформизма с его стороны — это любовь к не совсем приличным анекдотам и разногласия с учительницей литературы в трактовке «Над пропастью во ржи».

Однако зрители знакомятся с отцом мальчика, Энди, когда он выступает свидетелем на заседании большого жюри присяжных (допрашивает его тот самый Лоджудис), и сразу становится понятно, что показанная в длинных флешбэках картинка — как будто из рекламы страхования дорогой недвижимости — уже в прошлом. С семьей Барбер произошло что-то такое, что она перестала быть идеальной, а возможно, даже перестала быть семьей.

За десять месяцев до допроса, который служит в сериале обрамляющей сюжетной рамкой, в парке недалеко от дома Барберов находят тело убитого ножом Бена Рифкина, с которым Джейкоб учился в одной школе. Расследование поручают Энди, и, несмотря на эмоции, понятные любому родителю, столкнувшемуся с жестокой смертью ребенка, он берется за него с привычным профессионализмом. До тех пор пока на толстовке жертвы не обнаруживается отпечаток пальца Джейкоба, в его комнате — спрятанный нож, а в соцсетях — комментарии одноклассников: «Все знают, что это сделал ты». Старшего Барбера отправляют в отпуск, младшего арестовывают и отдают под суд: по законам штата Массачусетс за убийство он должен отвечать как взрослый. Но каждая серия — вплоть до финальной — полна мучительной неопределенности: действительно ли Джейкоб виновен или все это — ужасная ошибка? А главное, что делать родителям, внезапно обнаружившим, что их любимый сын — совсем не такой, каким они его считали?

«Защищая Джейкоба» — это образцовый, как семья Барбер до катастрофы, пример «престижного телевидения», на которое сделала ставку компания Apple, запуская в ноябре 2019 года свой собственный стриминговый сервис. Режиссер Мортен Тильдум в 2015 году номинировался на «Оскар» за фильм «Игра в имитацию», сценарист Марк Бомбэк, что называется, крепкий профессионал (хотя эту работу можно смело назвать лучшей в его фильмографии), оператор Джонатан Фриман снимал «Подпольную империю» и «Игру престолов», композитор Атли Эрварссон, набивший руку на телевизионных процедуралах, сюда приносит мрачное настроение скандинавского нуара. В касте сплошь знакомые лица: кроме упомянутых стоит отметить Черри Джонс, играющую адвоката Джейкоба, и Дж. К. Симмонса, который появляется в четвертой серии и с этого момента подчиняет себе каждый кадр со своим участием.

Жанр здесь тоже «престижный» — за детективной оберткой прячется семейная драма. Хотя авторы успешно нагнетают напряжение и не забывают о неожиданных поворотах, частный случай в маленьком новоанглийском городке становится для них предлогом исследовать природу зла. Заложено ли оно в человеке изначально, вопрос ли оно свободного выбора? До каких пределов может простираться преданность семье и каковы условия, в которых безусловная любовь перестанет существовать?

К чести создателей сериала, они не пытаются даже сделать вид, что знают ответы. Подведя зрителя вместе с героями к финальной черте, они оставляют его еще с одним — пожалуй, самым важным и тоже неразрешимым — вопросом: можно ли по-настоящему узнать того, кого любишь, и по-настоящему любить того, кого слишком хорошо знаешь?

ПРЕМЬЕРА МУЗЕЙ

«Культура должна сопровождать нас в процессе выхода из карантина»

Кристиан Аландет о работе вновь открывшегося Института Джакометти

Со 2 июня во Франции начинается вторая стадия выхода из карантина. Пока большие музеи только готовятся принять первых посетителей, маленькие уже вовсю работают. Первым в Париже открылся Институт Джакометти. Его арт-директор Кристиан Аландет ответил на вопросы Марии Сидельниковой.

МАРИЯ СИДЕЛЬНИКОВА

— Институт Джакометти был первым парижским музеем, который открылся после карантина. Как принималось это решение? Были ли сомнения?

— Сомнений не было. Для нас это был вопрос не экономический, а скорее политический. Как только жизнь во Франции начнет оживать, музеи тоже должны сыграть в ней свою роль. Музеи необходимы человеку, так же как магазины и школы. Это важная часть нашей жизни, и культура должна сопровождать нас в процессе выхода из карантина. Ведь самоизоляцию мы все пережили по-разному и в разных условиях, для кого-то это был счастливый период, для других — сложный. К прежней жизни мы тоже возвращаемся по-разному, и роль музеев, роль культуры — помочь в этом, отвлечь, сменить тему. Поэтому мы вернулись к работе сразу же, как только сняли карантин,— 11 мая, а 15-го приняли первых посетителей. Пока мы открыты только четыре дня в неделю — с четверга по воскресенье. Билеты разлетелись моментально, и это приятно: значит, страха нет, люди хотят вернуться в музеи.

— Помимо укороченной недели какие еще изменения произошли в музее? Сложно ли было выстраивать его работу с учетом санитарных требований?

— Институт Джакометти — музей маленький, «размером с человека и для человека», как мы говорим во Франции. И с момента открытия в 2018 году наша главная идея заключалась в том, чтобы создать оптимальные условия для просмотра выставки, выстроить близкие и тесные отношения между произведениями и зрителями. Мы были обязаны контролировать поток: 200 человек в пространстве 350 квадратных метров — это просто бессмысленно. Да и выставки у нас небольшие, и 20 работ вы смотрите иначе, чем 200. Кстати, мы заметили, что люди на маленьких выставках остаются дольше. Сейчас, правда, это пока невозможно: стулья и кресла пришлось убрать, посещения стали короче. Маски в музее обязательны, гели для дезинфекции — в каждом зале. Но в остальном нам не пришлось кардинально менять работу. Еще в докризисные времена мы вовсю продавали электронные билеты, но и возможность купить их на месте все-таки была. Сейчас этой возможности нет, касса закрыта. И число зрителей сократили: если раньше единовременно мы пускали в музей 40 человек, то сегодня — только десять.

— Все-таки в четыре раза… Можете ли вы уже оценить экономический ущерб?

— Это правда, но вместе с тем все билеты на доступные в течение дня интервалы полностью раскуплены. Если раньше были часы пик и время, когда в музее никого не было, то теперь все распределено очень равномерно. Но есть и дополнительные траты. Например, нам сейчас требуется больше персонала. Мы не стали делать разметку на полу в залах, хотели сохранить привычную атмосферу, поэтому движение в музее регулируют смотрители — они помогают сориентироваться, направляют, чтобы дистанция воспринималась как что-то естественное, а не принудительное. Чтобы опять же все было по-человечески.

— Во время карантина Институт Джакометти был очень активен в интернете, в социальных сетях: лекции, виртуальные визиты, ателье для детей. Что вам дал этот опыт?

— Новую публику — как за пределами Франции, так и внутри страны и даже города. Многие говорили, что узнали об институте во время карантина, нашли конференции, слушали. И вот они уже у нас в музее. На «живых» конференциях мы могли собрать максимум 80 человек, в интернете подключалось 200–250 человек одновременно. Это новая аудитория, ей интересен Джакометти, а она интересна нам. Понятно, что коммуникация в интернете была несколько странной, но все равно приходили вопросы, люди благодарили, писали, что им нравится. Реакция была очень живая. Чувствовалось единение, и это совсем другой опыт, чем просто смотреть запись или слушать подкаст. Мы обязательно будем продолжать и развивать наше присутствие в сетях.

— А как вирус изменил выставочные планы?

— Мы ничего не отменяли, но расписание сдвинулось. Например, выставку Дугласа Гордона, которая была запланирована на апрель—июль, мы перенесли на год. Это будет диалог между произведениями Джакометти, пространством музея и работами Гордона. И первый намек, анонс этой выставки уже есть — черная рука, которая цепляется за барьер в библиотеке. Выставка «В поисках утраченных работ», которую мы открыли до карантина, продлена до 21 июня. Как раз к этому времени должны открыться границы, и работы снова смогут путешествовать — мы отправим гостящий у нас «Автопортрет» в Цюрих и надеемся, что сможем получить произведения для новой экспозиции, о которой вот-вот объявим.

спорт

КАДРЫ

В Париж со скидкой

ПСЖ выкупил трансфер Мауро Икарди за €50 млн

Французский футбольный клуб ПСЖ выкупил у миланского «Интера» права на форварда Мауро Икарди. Аргентинец обошелся парижанам в €50 млн, и это пока самая крупная сделка на футбольном рынке в коронавирусную эпоху, от которой специалисты ждут значительного падения цен на игроков. Случай с Икарди вроде бы не подтверждает опасения пессимистов. Если, конечно, не учитывать, что еще год назад аргентинец стоил вдвое дороже.

Еще год назад Мауро Икарди стоил €100 млн, но из-за пандемии коронавируса ПСЖ сумел выкупить права на полузащитника за вдвое меньшую сумму ФОТО AP

В воскресенье ПСЖ объявил о том, что выкупил у «Интера» права на аргентинского форварда Мауро Икарди за €50 млн. Еще от €5 млн до €8 млн (цифры во французских и итальянских источниках разнятся) «Интер» может получить в качестве бонусов при достижении Икарди неких целей. В четырехлетнем контракте также содержится оговорка о том, что если ПСЖ решит перепродать Икарди одному из итальянских клубов, то «Интеру» причитается еще €15 млн.

Переход Икарди пока крупнейший этим летом. Правда, если подходить формально, на первое место можно поставить переход Альваро Мораты из «Челси» в «Атлетико» за €56 млн. Но фактически эта сделка была согласована еще год назад — с 2019-го Мората был в аренде у мадридцев, тогда же обязавшихся выкупить его летом 2020-го. Такие схемы достаточно распространены и используются для того, чтобы укладываться в параметры финансового фейр-плей.

В иной ситуации сделка по Икарди могла бы пройти незамеченной в ряду других трансферов. Хотя бы потому, что он уже год как выступает за ПСЖ (принял участие в 31 матче и забил 20 мячей) на правах аренды и никакого фактического перехода не случилось. Да и цена, которую парижане заплатили за форварда, еще год назад позволила бы Икарди с трудом протиснуться в топ-20 трансферов лета, в течение которого на слуху были переходы Эдена Азара из «Челси» в «Реал» за €100 млн, Антуана Гризманна из «Атлетико» в «Барселону» за €120 млн, Жуана Феликса из «Бенфики» в «Атлетико» за €126 млн. Примечательно, что в €100 млн прошлым летом оценивался и сам Мауро Икарди. Он, вероятно, так и оставался бы в «Интере», но в переговоры о продлении контракта, да и вообще в дела команды уже очень активно и публично стала вмешиваться его супруга и агент Ванда Нара. В результате клуб и игрок решили пойти разными путями.

Соглашение об аренде, подписанное ПСЖ и «Интером», предусматривало, что нынешним летом парижане, если захотят, смогут выкупить права на Икарди за €70 млн. Такой вариант, будь он реализован, позволил бы «Интеру» выйти из истории с Икарди, которого миланцы купили у «Сампдории» в 2013 году за €13 млн, без особых потерь. Но карты спутала пандемия коронавируса, обрушившая доходы футбольных клубов. В результате ПСЖ удалось выторговать солидный, в €20 млн дисконт к уже согласованной вроде бы цене выкупа контракта Икарди.

И это можно расценивать как первый яркий признак тех изменений на трансферном рынке, о наступлении которых в посткоронавирусную эпоху предупреждали специалисты. Так, специализированный портал Transfermarkt еще в начале апреля снизил оценочную стоимость всех игроков мира в зависимости от их возраста на 10–20%. Специалисты CIES Football Observatory (организация учреждена FIFA и швейцарским Университетом Невшателя) ожидали снижения цен на 28%. Пока эти прогнозы сбываются. Хотя в полной мере нисходящий тренд на рынке проявится позже, когда закончатся все чемпионаты (французское первенство — единственное из чемпионатов «большой пятерки», которое не будет возобновлено).

Александр Петров

РЕГЛАМЕНТ

Баскетболисты встают на хоккейный путь

НБА готовится возобновить сезон в Disney World

Национальная баскетбольная ассоциация вслед за Национальной хоккейной лигой готовится утвердить формат завершения сезона, прерванного пандемией коронавируса. Вероятно, он будет предусматривать проведение концовки чемпионата в одной локации — на территории Walt Disney World Resort во Флориде, а также сокращение числа участников первенства перед «доигрыванием» с 30 как минимум до 22.

В минувший уикенд состоялось заседание совета владельцев клубов НБА, на котором обсуждались варианты завершения сезона, прерванного в марте из-за пандемии коронавируса. Окончательное решение по поводу его формата должно быть принято в ближайший четверг, но ESPN стали известны детали варианта приоритетного, который поддерживает глава лиги Адам Силвер. Для его одобрения требуется две трети голосов владельцев клубов. ESPN считает, что набрать их не будет проблемой, приводя в качестве доказательства слова неназванного хозяина одной из команд: «Мы полностью солидарны с Силвером».

Ключевым — и уже, как утверждают источники, согласованным — пунктом плана является возобновление чемпионата в июле и проведение концовки в одной локации, на территории которой будут жить все участники турнира. Эта локация — комплекс ESPN Wide World. Он входит в состав Walt Disney World Resort, расположенного в городе Орландо в штате Флорида, и включает девять спортивных сооружений, из которых несколько подходят для того, чтобы принимать баскетбольные матчи. Крупных среди них нет (вместимость самой большой арены — 5 тыс. человек), но в данном случае это не имеет значения: зрители на матчи допускаться, видимо, не будут.

Некоторые сомнения остаются по поводу количества команд, которые будут допущены к концовке. По данным ESPN, НБА собирается предпочесть формулу, похожую на ту, что представила на прошлой неделе НХЛ, но с некоторыми корректировками.

Баскетбольная лига, как и хоккейная, склоняется к тому, чтобы устроить довольно серьезный «отсев» команд. Скорее всего, к доигрыванию сезона будут допущены 22 клуба из 30, ее составляющих (хотя по-прежнему рассматриваются другие «версии» — с 20 клубами и даже отказом от «отсева»). Гарантируют себе право на выступление в концовке сезона по восемь лучших на момент приостановки регулярного чемпионата в обеих конференциях (в нем командам осталось сыграть чуть меньше 20 матчей каждой), а также те, кто располагался ближе всех к ним в свободной таблице. Имеется в виду расстояние в шесть одержанных побед. Если этот формат будет принят, то в концовке резко вырастет «удельный вес» Западной конференции. На Востоке критерию соответствует только «Вашингтон Уизардс».

ESPN отмечает, что разногласия по-прежнему существуют по поводу того, нужно ли — пусть даже в сокращенном режиме — заканчивать регулярный чемпионат или поступить как в НХЛ, которая решила сразу же переходить к play-off, определив сеяные команды, а остальные отправив играть «отборочный» раунд — play-in. Источники телеканала настаивают на том, что в баскетболе регулярка все же будет доиграна. Причин, по которым ее не хотят отменять, две. Первая заключается в том, что многие клубы рассматривают эти встречи как возможность «размяться» и добрать форму после долгой паузы. Вторая — в том, что, по мнению представителей НБА и ее профсоюза, схема с регулярным чемпионатом позволит «сгенерировать больше денег», нежели просто розыгрыш play-off. При этом организованный ESPN опрос, респондентами которого были 30 генеральных менеджеров клубов лиги, показал, что именно они все же выступают за «хоккейный вариант». За концовку без предшествующей ей кубковой стадии «разминки» высказались 16 руководителей команд.

Предстоит решить и вопрос с принципами комплектования клубов после перерыва. Владельцы и генеральные менеджеры требуют большей «гибкости» заявок. По сути, речь идет об их расширении с 15 человек, скажем, до 17.

Алексей Доспехов